Газета Чайковского городского округа

№ 28 (8621) пятница, 7 июля 2023 г.

ОГНИ КАМЫ

Выходит с апреля 1965 года

Семья Ивановых – Александр, Мария, Лев и Ксения

Читайте на стр. 4 и 11

страница 3 ЗА КРУГЛЫМ СТОЛОМ

страница 9 ФИЗКУЛЬТ – УРА!

страница 10 ПОЧТАЛЬОН НА СЕЛЕ

страница 20 О ПАРАДЕ СУДОВ

РЕКЛАМА

КАМСЕРВИС АВТО
8(34241) 3-17-17
8(922) 244-23-28
УЛ. ЛУГОВАЯ 5
УТЕПЛЕНИЕ ПЕНОПОЛИУРЕТАНОМ
ДОМОВ
ГАРАЖЕЙ
ПРОМЫШЛЕННЫХ СООРУЖЕНИЙ
СНИЖЕНИЕ ЗАТРАТ НА ОТОПЛЕНИЕ
до 50%

ПОДПИШИ РОДИТЕЛЕЙ
ПОРАДУЙ СВОИХ БЛИЗКИХ, ПОДАРИ ПОДПИСКУ НА ЛЮБИМУЮ ГАЗЕТУ
ОГНИ КАМЫ
ПОДПИСАТЬСЯ МОЖНО В ЛЮБОМ ПОЧТОВОМ ОТДЕЛЕНИИ И НА САЙТЕ
podpiska.pochta.ru

Поздравьте родных, близких вам людей на страницах газеты «Огни Камы»
Тел. 45-375

ЦЕНТР СЛУХА ЗВУКИ ЖИЗНИ
СЛУХОВЫЕ АППАРАТЫ
ВЕДУЩИХ МИРОВЫХ ПРОИЗВОДИТЕЛЕЙ
17 ИЮЛЯ с 10.00 до 11.00 2023г.
в центральной аптеке
г. Чайковский, ул. К. Маркса, 22
ВЫЕЗД СПЕЦИАЛИСТА НА ДОМ И ПРОВЕРКА СЛУХА БЕСПЛАТНО!
ПРОДАЖИ ПРОВОДИТ СУРДОАКУСТИК
АКЦИЯ! 6 БАТАРЕЕК ЗА 200 Р.
СКИДКА до 25%
8-800-250-30-59 ЗВОНОК БЕСПЛАТНЫЙ
ЦЕНЫ от 7000 до 35 000 Р.
Скидки и акции предоставляет ИП Черных Ю.А. в день торговли ОГРНИП 320183200054598
ИМЕЮТСЯ ПРОТИВОПОКАЗАНИЯ, НЕОБХОДИМА КОНСУЛЬТАЦИЯ СПЕЦИАЛИСТА

МАСТЕР ОКОН
КАЧЕСТВО - РЕЗУЛЬТАТ ОТВЕТСТВЕННОСТИ
e-mail: nr.ooo-master.okon@mail.ru
https://vk.com/club90087422
ТЦ «БРАВО», Речная, 1 (цок. эт.)
тел.: 8-34241-4-97-37, 8-922-335-30-32
• ОКНА • БАЛКОНЫ • ЛОДЖИИ
• МЕЖКОМНАТНЫЕ ДВЕРИ
• ПОДОКОННИКИ (кристаллит, данке, эстера)
• ВОРОТА • РОЛЬВОРОТА • РОЛЬСТАВНИ • шлагбаумы
• ЖАЛЮЗИ • РУЛОННЫЕ ШТОРЫ
• МОСКИТНЫЕ СЕТКИ
Режим работы: пн - пт: 9-19; сб - вс: 9-17
ООО «МАСТЕР ОКОН»
ремонт пластиковых окон;
рассрочка до 6 месяцев; пенсионерам – скидка

www.океанзвука.рф
ПРОВЕРЕННЫЕ временем и самые НОВЕЙШИЕ модели
СЛУХовые АППАРАТЫ
консультация I продажа I обслуживание
13 июля с 10.00 до 11.00 2023г.
офис А, ул. Ленина, 3 (Чайковский)
• Рассрочка**
• Выезд на дом
СКИДКА* на аппараты 23%! Батарейки 300 руб.
Аппараты от 7 000 до 50 000 руб. При покупке аппарата батарейки БЕСПЛАТНО!
Позвоните! 8-912-85-25-719 (мтс) 8-952-405-82-92 (теле2)
*Подробную информацию об условиях предоставления скидки уточняйте у продавца или по телефонам 8-912-852-57-19, 8-952-405-82-92. Реклама 16+
**Рассрочку предоставляет продавец ИП Шамгунова Сильвина Рашитовна. ОГРНИП 305184129000010, ИНН 183504065510 Товар сертифицирован
ИМЕЮТСЯ ПРОТИВОПОКАЗАНИЯ, НЕОБХОДИМА КОНСУЛЬТАЦИЯ СПЕЦИАЛИСТА

Редакция газеты «Огни Камы» Репортёр

Ученик 8 класса школы №7 Тимур Фарафуллин стал обладателем золотой медали Первенства России по лёгкой атлетике, которое проходило в Чебоксарах с 25 по 29 июня.

Наш легкоатлет завоевал медаль в эстафетном беге 4*400м, попал в сборную России и прошёл отбор первым номером на международные соревнования, которые состоятся в Минске с 5 по 8 августа. Поздравляем Тимура и его тренера Антона Пинкуса с замечательной победой и желаем дальнейших покорений спортивных высот!

В Чайковском продолжается реализация творческого проекта «Освободителям Донбасса посвящается», реализуемого при финансовой поддержке Министерства культуры Пермского края.

Напомним, что в этом году «Чайковский историко-художественный музей» выиграл данный проект, а 9 мая на Аллее Славы состоялось открытие передвижной военно-патриотической выставки, направленной на сохранение и популяризацию военной истории России.

На сегодняшний день передвижная военно-патриотическая выставка уже побывала в д. Гаревая и д. Чумна, а в июне сотрудники музея в составе автоклуба Чайковского центра развития культуры выезжали с данной экспозицией в сельские поселения Чайковского городского округа. Для жителей Векошинки, Степаново, Бурёнки проведены экскурсии. Работа продолжается.

На детской площадке «Сказка» возле домов №45 и 47 по ул. Вокзальная скоро появится футбольное поле.

Меценатом данных работ выступает жительница г. Москва, ранее проживающая в нашем городе, а работы выполняет ООО «ГК РусГруппа» из Ижевска под руководством Руслана Хамматова.

Работу запланировано завершить до 31 июля 2023 года.

Управлением строительства и архитектуры администрации ЧГО оказано содействие в части оформления разрешительных документов на земельный участок и разрешения на земляные работы.

На площадке Пермского краевого территориального центра медицины катастроф (ТЦМК) завершились XI соревнования профессионального мастерства среди специалистов скорой медицинской помощи и службы медицины катастроф со всероссийским участием «Экстренная медицинская помощь пострадавшим в чрезвычайных ситуациях и дорожно-транспортных происшествиях – 2023».

Водитель скорой медицинской помощи ГБУЗ ПК «Чайковская ЦГБ» Артём Усков показал отличный результат: первое место в номинации «Базовая реанимация» и второе место в номинации «Первая помощь и ПДД». Это, без сомнения, большая честь и признание его профессионализма. Артём Усков продемонстрировал свои навыки и знания в области оказания первой помощи и соблюдения правил дорожного движения, что является крайне важным для работы в СМП. Он заслужил эти два кубка своим упорством и преданностью профессии. Так держать!

Весна и лето 2023 года в Пермском крае стали самыми засушливыми за последние 40 лет, а в Чайковском выпало меньше всего осадков.

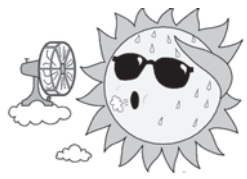

Как сообщают специалисты ГИС-центра ПГНИУ, началом засушливого период стали первые числа апреля. Именно 1 апреля в регионе прошли последние дожди, а затем установилась сухая погода.

В результате со 2 апреля по 25 июня в Чайковском выпало всего 17 мм осадков, в Осе – 18 мм, в Ножовке – 22 мм, в Чернушке – 29 мм, в Оханске – 25 мм, в Верещагино – 33 мм, в Перми – 37 мм, в Кунгуре – 40 мм. То есть почти за три месяца на юго-западе Пермского края выпало всего 14-18 % от нормы. Последний раз подобный дефицит влаги в мае-июне отмечался в 1981 году.

Житель Пермского края, участник СВО стал первым в России студентом, который пройдёт обучение по квоте, инициированной президентом страны Владимиром Путиным.

Им стал 23-летний Даниил Калугин, который выбрал для обучения пермский Политех по технической специальности. На СВО он отправился служить по контракту, но в сентябре 2022 года был ранен и попал в плен. Парня удалось вернуть на Родину в рамках обмена. У Данила уже есть награда – медаль «За боевые отличия». В ближайшее время он ждёт приказ о награждении медалью Суворова, орденом «Георгиевский крест» либо медалью Жукова. После долгого восстановления молодой человек решил учиться дальше и получить высшее образование. В рамках этой квоты Даниил и был зачислен в вуз. Обучение для него будет бесплатным.

Как пояснили в военном комиссариате Пермского края, на поступление на бесплатное обучение в вуз не влияет количество или наличие государственных наград. В данном случае важно наличие у военнослужащего звания ветерана боевых действий, – подчеркнули в комиссариате. Количество наград даёт возможность поступить в вуз вне конкурса. Это два разных направления поддержки, которые действуют оба.

Статус ветерана боевых действий могут получить мобилизованные после 21 сентября 2022 года и добровольцы:

– военнослужащие;
– участники добровольческих формирований;
– военнослужащие ФСБ, которые отражали вооружённые провокации на границе РФ в 2022 году;
– гражданские лица, которые выполняли задачи в ходе СВО на территории ЛНР, ДНР, Украины.

Участники СВО могут получить удостоверение как с начала участия в боевых действиях, так и после возвращения домой.

Для оформления удостоверения перед выездом в зону СВО необходимо обратиться в кадровую службу воинской части:

– подать рапорт о выдаче удостоверения ветерана боевых действий;
– в кадровой службе сделают фото, снимут копии паспорта и военного билета;
– военнослужащему нужно оформить доверенность на родственника;
– доверенное лицо военнослужащего получит удостоверение в воинской части.

Для получения удостоверения после возвращения из зоны боевых действий необходимо:

– обратиться к командованию воинской части с заявлением (рапортом – если подаёт действующий военнослужащий) или в комиссариат;
– после его проверки документы из воинской части поступят в специальную комиссию Минобороны (региональную или центральную). Военные комиссары передадут заявление в военный комиссариат субъекта;
– заявление (рапорт) о выдаче удостоверения ветерана боевых действий рассмотрят в течение 30 дней;
– удостоверение выдадут ветерану под подпись в специальной учётной книге.

Чтобы получить статус ветерана боевых действий, военнослужащие подают рапорт, а гражданские лица (в том числе уволенные со службы) – заявление. Заявление (рапорт) на получение удостоверения ветерана боевых действий будет содержать:

– личный номер военнослужащего;
– воинское звание;
– дату рождения;
– периоды участия в боевых действиях (выполнения специальных задач);
– согласие на обработку персональных данных.

Z СВОИХ НЕ БРОСАЕМ Z

Материалы подготовила Наталья СТЕПАНОВА

Работаем, объединив усилия

Третьего июля на базе Чайковского техникума промышленных технологий и управления состоялась очередная встреча Совета по промышленности Чайковского городского округа. На этот раз руководители предприятий и организаций обсудили вопросы взаимодействия с учреждениями социальной сферы и другие важные вопросы.

Со вступительным словом к присутствующим обратился глава Чайковского городского округа **Юрий Востриков**. Он обозначил изменения в составе Совета по промышленности, довёл информацию о выполнении решений протокола предыдущего заседания. Также Юрий Геннадьевич вручил благодарственные письма предприятиям, внёсшим неоценимый вклад в высокие результаты общероссийского голосования за объекты благоустройства на нашей территории, за поддержку инициатив администрации и помощь в реализации проектов по озеленению и обустройству городских пространств.

Возвращаясь к повестке дня, отметим, что одной из главных на сегодняшний день тем является активное участие многих предприятий и организаций округа в оказании помощи мобилизованным и членам их семей.

– На уровне муниципалитета эта работа выстроена, в том числе в рамках муниципального штаба «Помощь здесь», – отметил **Александр Пойлов**, заместитель главы округа по социальным вопросам, и рассказал о работе этой структуры: что сделано и что предстоит ещё сделать.

Работа Совета началась с рукопожатий

Участники Совета по промышленности во время встречи

В диалог включился первый заместитель главы округа **Алексей Агафонов** и довёл до присутствующих информацию о реализации на территории общественно-значимых проектов.

Ещё одной из основных тем встречи стало обсуждение механизмов сетевого взаимодействия предприятий и спортивных федераций по развитию физической культуры и спорта на территории Чайковского округа. Так, по словам начальника Управления физической культуры и спорта **Дмитрия Паранина**, на территории ЧГО уже сейчас продуктивно выстроено сетевое взаимодействие среди спортивных федераций и предприятий, однако есть планы на будущее по расширению данной работы.

Строительство нового спортивно-оздоровительного комплекса в разгаре

Поскольку нынешний Совет встретился на базе техникума промышленных технологий и управления, то его директор Надежда Тюкалова поделилась достижениями и новшествами учебного заведения. В частности, все присутствующие могли ознакомиться с возможностями учреждения в сфере IT – компетенций и тем, насколько успешно налажено здесь взаимодействие предприятий округа по подготовке специалистов в рамках социального партнёрства. Однако техникум развивается не только в сферах учебного процесса. Большую роль здесь уделяют физическому воспитанию студентов, а доказательство этому – строительство нового физкультурно-оздоровительного комплекса, где была проведена обзорная экскурсия.

Напомним, что Совет по промышленности является площадкой для обсуждения актуальных вопросов развития территории и коллегиального принятия решений. Предприятия округа оказывают важную поддержку, необходимую для участия в тех или иных программах.

Наталья МИХАЙЛОВА

Текущая ситуация в сфере здравоохранения

Рассказывая о ней, главный врач ЦГБ Александр Кожевников подчеркнул, что ситуация с ковидом наконец-то стабилизировалась. За последние два дня – ни одного заболевшего, амбулаторно от COVID-19 никто не лечится, на протяжении практически месяца – ни одного госпитализированного с таким диагнозом. Приказом министерства здравоохранения Пермского края с 1 июля в ЦГБ количество специализированных коек, развёрнутых для лечения больных коронавирусной инфекцией, сокращается с четырёх до трёх. В остальном Центральная городская больница функционирует в штатном режиме.

Александр Васильевич заострил внимание на проблеме, повторяющейся из года в год. Началась подготовка овощных ям для хранения будущего урожая, их сушка, которая сопровождается чрезвычайными происшествиями – пожарами, взрывами и так далее. Часто это требует вмешательства медиков, но иногда и они оказываются бессильны. Главный врач ЦГБ призвал огородников во имя сохранения здоровья, а то и жизни, обратить внимание на соблюдение элементарных мер предосторожности и правил техники безопасности.

Стабильность, которая радует

Судя по информации, поступающей из Южного территориального отдела Управления Роспотребнадзора по Пермскому краю, санитарно-эпидемиологическая ситуация на территории Чайковского городского округа остаётся стабильной и спокойной.

На достаточно невысоком уровне остаётся заболеваемость острыми респираторно-вирусными инфекциями. За семидневку зарегистрировано 384 случая ОРВИ и ни одного случая гриппа. Среди заболевших – 192 ребёнка: 53 малыша в возрасте до трёх лет, 76 дошкольников (свыше трёх до семи лет) и 63 учащихся (от семи до четырнадцати лет). Показатель заболеваемости ОРВИ в расчёте на 10 тысяч человек составил 37,5 – это выше порогового значения, которое для этого календарного периода года составляет 26,9. Превышение объясняется неустойчивой погодой, которая провоцирует распространение простудных заболеваний.

Зарегистрировано 5 случаев острой кишечной инфекции неустановленной этиологии и 4 – установленной (организованных коллективов это не коснулось, речь идёт о домашних очагах). Имели место 3 случая внебольничной пневмонии. В 4 случаях поставлен предварительный диагноз «коклюш» (это заболевание, о котором на многие годы забыли, в последнее время фигурирует в сводках Роспотребнадзора регулярно), в 2-х – геморрагическая лихорадка с почечным синдромом (ГЛПС).

****

На прошедшей семидневке из-за сухой погоды активность клещей снизилась ещё больше: 16 клещей, доставленных в разгар лета за неделю на исследование в микробиологическую лабораторию Южного филиала Центра гигиены и эпидемиологии в Пермском крае, это ничто. Ситуация кардинально изменится после прошедшего в воскресенье дождя. Пока же случаи присасывания клещей чаще всего регистрировались в лесной зоне рядом с Ольховкой, Альняшом, Большим Букором и Гаревой, в Заринском микрорайоне и в районе городской набережной.

На вирус клещевого энцефалита в лаборатории Южного филиала Центра гигиены и эпидемиологии в Пермском крае за семь дней исследовано 16 клещей, все – с отрицательным результатом. Всего с начала эпидсезона исследовано 533 клеща, и получен один положительный результат. А вот из 16 проверенных на клещевой боррелиоз клещей заражёнными оказались 11. Из всего количества клещей, исследованных за прошедшее время, заражёнными болезнью Лайма оказались 43%.

Оперативная обстановка

Итоги завершившейся недели подвёл заместитель начальника полиции по охране общественного порядка Отдела МВД России по Чайковскому городскому округу Дмитрий Казанцев. Подробнее об этом – на стр. 12.

Информация – залог успеха

Начальник отдела пресс-службы администрации городского округа Анжела Настина проинформировала участников аппаратного совещания о работе ведомств и подведомственных учреждений в краевых системах «ГосПаблики» и СРК.

По словам главы территории Юрия Вострикова, информационных поводов для размещения на этих платформах множество – в ходе строительства дома, например, можно публиковать данные о благоустройстве, озеленении и так далее. Точно так же обстоит дело и с другими направлениями деятельности. Важно понимать, что сегодня развитие территории оценивается, в том числе и по работе на этих платформах, поэтому нужно качественно и в срок размещать там актуальную информацию…

Николай ГАЛАНОВ

8 ИЮЛЯ – ДЕНЬ СЕМЬИ, ЛЮБВИ И ВЕРНОСТИ

Ах, этот славный юбилей!

В Перми 6 июля прошёл ежегодный «Бал юбиляров». На торжественном мероприятии парам, которые прожили в браке полвека и более, были вручены памятные знаки «За сохранение семейных ценностей». Это событие было приурочено к празднованию «Дня семьи, любви и верности», который в России отмечают 8 июля.

На церемонию вручения памятных знаков были приглашены пары со всего края, в том числе и из Чайковского городского округа. Всего в этом году памятного знака была удостоена 981 семья.

Напомним, памятный знак «За сохранение семейных ценностей» был учреждён в регионе в 2021-ом году указом губернатора Пермского края Дмитрия Махонина, чтобы поощрить супругов, которые развивают и сохраняют традиционные семейные ценности, повышают их значимость в общественной жизни. На сегодняшний день за долгую совместную семейную жизнь этой награды удостоено более полутора тысяч семей. Отметим, что на торжественной церемонии помимо памятных знаков специальным знаком отметили и супружеские пары, достойно воспитавшие пять и более детей.

Памятные знаки «За сохранение семейных ценностей»

50 ЛЕТ ВМЕСТЕ!

Такую круглую дату в нашем округе в этом году отмечают **32 семьи**.

Евгений Иванович и Тамара Сергеевна Горбуновы, село Фоки.

Эта дружная семья, где друг к другу всегда относятся с пониманием и уважением. Евгений Иванович и Тамара Сергеевна воспитали двоих детей, сейчас помогают воспитывать внука. Все они живут рядом, поэтому видятся каждый день. Большая семья ведёт домашнее хозяйство, содержит пасеку и дружно работает на подворье.

Виктор Петрович и Римма Борисовна Дементьевы, город Чайковский.

Супруги познакомились на КШТ, а затем создали большую дружную семью. У них пять детей, пятнадцать внуков и трое правнуков. Виктор Петрович и Римма Борисовна с удовольствием приглашают их на семейные праздники и торжества. Общее любимое дело супругов – огород. Отметим, что Римма Борисовна имеет звание – «Мать-героиня».

Михаил Васильевич и Любовь Васильевна Клейносовы, деревня Дедушкино.

Семья Клейносовых – очень дружная. Михаил Васильевич и Любовь Васильевна с уважением и заботой относятся друг к другу. Их постоянно навещают дети, три внука и две внучки. Михаил Васильевич – любитель радиотехники, поэтому раньше, когда позволяло зрение, он занимался ремонтом телевизоров. Любовь Васильевна увлекается алмазной вышивкой, вышивкой бисером и уходом за комнатными растениями. В летний период супруги совместно занимаются огородничеством и садоводством.

55 ЛЕТ ВМЕСТЕ!

Ещё одну красивую дату в этом году отмечают **6 пар**.

Александр Петрович и Анна Николаевна Алексеевы, город Чайковский.

Супруги воспитали двоих детей, с которыми они поддерживают тёплые отношения, а также помогают в воспитании внуков. Александр Петрович и Анна Николаевна имеют звание «Ветеран труда». Александр Петрович награждён медалью «20 лет Победы в ВОВ», оба имеют различные грамоты и благодарности. Александр Петрович занимается рыбалкой и «тихой охотой», Анна Николаевна вяжет, вышивает крестиком и шьёт для своей семьи.

Семён Маркелович и Валентина Григорьевна Кошкаровы, село Фоки.

Дружные супруги Кошкаровы воспитали троих детей, сейчас помогают воспитывать внуков и правнуков. Муж и жена очень внимательны друг к другу. Вместе проводят семейные праздники., ведут сельское хозяйство и содержат огород. Оба имеют звание «Ветеран труда», а Валентина Григорьевна также является победителем социалистического соревнования.

Владислав Иванович и Валентина Васильевна Чугаевы, город Чайковский.

В молодые годы супруги занимались огородничеством и садоводством, а также воспитанием двоих детей. Оба они имеют многочисленные грамоты и благодарственные письма, а также звание «Ветеран труда». А Валентина Васильевна ещё и награждена медалью «Победитель социалистического соревнования 1979 года». Валентина Васильевна – настоящая рукодельница – с молодых лет шьёт и вяжет для всей семьи. Дети и внуки тепло относятся к своим родителям и регулярно собираются в их доме на семейные праздники.

Также юбилярами стали семьи Бориса Михайловича и Алевтины Александровны **Головниных**, Ивана Владимировича и Надежды Павловны **Селезнёвых**, Анатолия Федоровича и Галины Ивановны **Чижовых**.

60 ЛЕТ ВМЕСТЕ!

5 пар, живущих в нашем округе, в этом году отмечают бриллиантовую свадьбу.

Фёдор Егорович и Валентина Дмитриевна Вавилины, город Чайковский.

Супруги несут через всю свою совместную жизнь уважение и любовь друг к другу. Они воспитали двоих детей и всегда с радостью встречают их у себя дома, а также своих внуков и правнуков. Фёдор Егорович увлекается составлением кроссвордов и играет на многих музыкальных инструментах. Валентина Дмитриевна – ветеран труда, имеет почётные грамоты, а также награждена различными медалями, в числе которых – «За трудовую доблесть».

Владимир Аркадьевич и Нелли Анатольевна Глуховы, город Чайковский.

Их секрет семейного счастья кроется в уважении и любви друг к другу. Владимир Аркадьевич и Нелли Анатольевна воспитали двоих детей. Дети, внуки и правнуки часто приезжают в гости. Вместе они ездят на дачу, отдыхают и просто общаются. Владимир Аркадьевич – заслуженный энергетик Удмуртии, ветеран труда. Он любит играть в шахматы и участвует в соревнованиях, занимая почётные места. Нелли Анатольевна также является ветераном труда.

Владимир Фетисович и Раиса Семёновна Мерзляковы, город Чайковский.

Владимир Фетисович и Раиса Семёновна поддерживают тёплые отношения с детьми, внуками и очень радуются приезду правнуков. После выхода на пенсию супруги сами построили дом в деревне Злодарь, с конюшней и баней, за что их ласково прозвали «самоделкиными». В молодости глава семьи увлекался фотографией, потом научился плести из ивы корзинки и вазы для цветов. Супруга занималась огородничеством, вязала и вышивала крестиком. Владимир Фетисович и Раиса Семёновна имеют звание «Ветеран труда».

Также юбилярами стали семьи Григория Демидовича и Елены Ефимовны **Мельчаковых**, Аркадия Никитича и Валентины Ивановны **Ратобыльских**.

65 ЛЕТ ВМЕСТЕ!

Железную свадьбу в этом году отмечают **3 пары**.

Глеб Федорович и Лидия Максимовна Глазырины, город Чайковский.

Супруги Глазырины – очень дружные и трудолюбивые, они воспитали двоих детей, помогают в воспитании четырёх внуков и четырёх правнуков. Занимаются огородничеством и садоводством, с молодости любят природу, собирают грибы и ягоды. Их главная семейная традиция – собираться всем вместе на праздники. Глеб Федорович имеет звание «Ветеран труда», удостоверение «Отличник социалистического соревнования» и нагрудный знак «Участник строительства Воткинской ГЭС». Лидия Максимовна тоже является ветераном труда.

Иван Андреевич и Александра Михайловна Колеговы, город Чайковский

Эта семья – очень дружная и трудолюбивая. В молодые годы супруги занимались огородничеством и садоводством. Александра Михайловна – творческий человек. Раньше она пела в хоре, посещала драматический кружок в селе Елово и была участницей многочисленных творческих районных смотров в Перми. Супруги имеют звание «Ветеран труда» и медаль «За освоение недр и развитие нефтегазового комплекса Западной Сибири», а также многочисленные грамоты и благодарственные письма. Иван Андреевич и Александра Михайловна поддерживают тёплые отношения с двумя детьми, имеют трёх внуков и четырёх правнуков.

Владимир Иванович и Клавдия Абрамовна Янцен, город Чайковский.

Семья очень дружная, трудолюбивая и творческая. Владимир Иванович вяжет изделия в стиле «макраме», увлекается резьбой по дереву и алмазной вышивкой, является участником многочисленных выставок. Клавдия Абрамовна на протяжении многих лет являлась участницей хора ветеранов микрорайона «Парковый», вела активную общественную жизнь, а также очень любит читать и пишет стихи. Супруги воспитали двоих детей, имеют четырёх внуков и восемь правнуков. Большая семья очень часто собирается в доме родителей на праздники. Оба имеют медаль «Дети войны», многочисленные грамоты и благодарности. Клавдия Абрамовна также имеет звание «Ветеран труда» и награждена медалью «Победитель социалистического соревнования 1979 года».

Поздравляем наших дорогих юбиляров!

Читайте в следующем выпуске газеты «ОК»: супруги Сухановы, Сергей Иванович и Александра Ивановна, прожившие вместе 50 лет, поделились своим секретом семейного счастья.

Материал подготовила Анастасия ФРОЛОВА

Губернатор призвал глав муниципалитетов Прикамья активнее участвовать в проектах по развитию массового спорта

На заседании Совета глав муниципальных образований Пермского края под председательством губернатора Дмитрия Махонина обсудили промежуточные итоги реализации проектов по массовому спорту в регионе.

Дмитрий Махонин отметил, что краевые власти уделяют особое внимание развитию массового и детско-юношеского спорта. По его словам, ежегодно масштабируются уже существующие программы, направленные на бесплатные занятия физической активностью, а также вводятся новые проекты. Помимо этого, в регионе активно развивается спортивная инфраструктура.

Министр физической культуры и спорта Пермского края Татьяна Чеснокова доложила о промежуточных итогах реализации программ бесплатных занятий физической культурой и спортом для населения, а также обозначила ключевые задачи, по которым главам муниципальных образований необходимо провести работу.

Один из наиболее востребованных проектов в территориях региона – «Умею плавать», стартовавший в 2022 году. Его целью является обучить учеников третьего класса навыкам поведения на воде за 36 часов занятий. Контрольной проверкой является выполнение норматива «плавание» в рамках комплекса ГТО. В 2023 году заявки на участие в проекте подали 27 муниципальных образований, которые в общей сложности получили 15,7 млн руб. из краевого бюджета. Средства направляются на оплату аренды спортивных объектов, работу тренеров, а также транспортировку детей.

Татьяна Чеснокова отметила, что в весенний период в «Умею плавать» приняли участие почти 3,5 тыс. третьеклассников. В июле начнётся дополнительный отбор получателей субсидии. На реализацию осенней части из региональной казны направят порядка 7,1 млн руб. «В этом году по результатам краевого фестиваля по плаванию мы намерены вручить детям красивые значки и сертификат. Документ подтверждает, что ребёнок не только сдал норматив ГТО, но и прошёл программу обучения по плаванию», – отметила Татьяна Чеснокова.

Ещё один популярный проект в территориях Прикамья – «Школьный спортивный клуб», где дети в рамках внеурочной деятельности бесплатно занимаются спортом, а тренеры имеют возможность выявить перспективных ребят. На сегодняшний день участниками проекта являются 29 муниципалитетов. По словам Татьяны Чесноковой, в населённых пунктах региона созданы комфортные и безопасные условия для занятий спортом среди школьников: ежемесячно ремонтируются спортивные залы, в соответствии с нормативами приводятся в порядок школьные стадионы.

Более 20 тысяч прикамцев вовлечены в систематические занятия физической культурой благодаря проекту «Спорт для каждого». В рамках него у жителей разных возрастов есть возможность бесплатно заниматься на спортивной инфраструктуре учебных заведений во внеурочное время. В этом году в проекте участвует 41 муниципалитет и 129 общеобразовательных организаций. При этом, по словам главы краевого Минспорта, не поступали заявки на участие в проекте от Уинского муниципального округа и Суксунского городского округа, последний также не участвовал в проекте и в прошлом году.

Татьяна Чеснокова также обратила внимание глав муниципалитетов на то, что от жителей в социальных сетях поступают обращения с просьбами сделать доступными для занятий спортом в летний период школьные стадионы и футбольные поля на территории образовательных учреждений Прикамья.

Министр сообщила, что 15 июня в Пермском крае стартовал проект «Тренер нашего двора». Он предполагает бесплатные занятия на открытых спортивных площадках для всех желающих под руководством грамотных инструкторов, прошедших отбор. В прошлом году в нём приняло участие более 2,5 тысяч прикамцев.

По информации краевого Минспорта, в этом году количество муниципалитетов, участвующих в проекте, увеличилось с 31 до 38. Тренировки на 92 площадках в разных населённых пунктах ведут 117 инструкторов.

В завершении рассмотрения вопроса Дмитрий Махонин подчеркнул, что от жителей Прикамья поступает большое количество вопросов, связанных с возможностью бесплатно заниматься физической культурой и спортом как самим, так и детям. Губернатор поручил главам муниципальных образований в срок до декабря текущего года вести работу по освещению существующих проектов на всевозможных и доступных информационных площадках. Это позволит увеличить количество систематически занимающихся физической культурой и спортом в регионе. «Рассчитываю на активность тех территорий, кто на сегодняшний день её ещё не проявляет. Спустя время сделаем срез – кто заявился на участие в проектах, а кто по-прежнему нет. В дальнейшем будем решать, как поощрять лидеров в реализации спортивных программ и как наказывать тех, кто продолжает игнорировать проекты», – резюмировал глава Прикамья.

Губернатор Пермского края Дмитрий МАХОНИН:

«Спрос от жителей на доступный спорт, особенно в территориях края, растёт. Мы видим, что сегодня востребованы такие проекты, как «Тренер нашего двора», «Спорт для каждого», «Умею плавать». Понимаем, что не в каждом населённом пункте есть спортивные объекты, позволяющие проводить занятия, например, по плаванию. Но в таких случаях можно использовать учреждения соседних муниципалитетов. Такой опыт уже имеется».

Чайковский городской округ – активный участник проектов по развитию массового спорта.

В рамках реализации проекта **«Школьный спортивный клуб»** на сегодняшний момент во всех общеобразовательных учреждениях созданы школьные спортивные клубы, которые имеют устав, расписание занятий секций и кружков. Общая численность занимающихся в спортивных клубах составляет более восьми тысяч человек. Проводится спартакиада среди школьных спортивных клубов по 2 группам среди городских и сельских СОШ. Прошли соревнования по лыжным гонкам, мини-футболу, волейболу, баскетболу, легкоатлетическая эстафета, игра «Снайпер», в которых приняли участие более четырехсот школьников.

Краевой проект **«Создание условий для развития физической культуры и массового спорта»** реализуется на базе 5 школ: №1,7,10,11, п.Марковский, в нём приняли участие 830 человек. Общая сумма привлечённых краевых средств составила 1802,771 тыс. руб.

Проект **«Умею плавать»** реализован на базе МАУ СК «Темп» и МАУ ДО ЦДО п.Марковский, в рамках проекта участие приняли 200 учащихся 3-х классов из пяти школ. Общий бюджет составил **1440 000 руб.**, из них краевой бюджет – **108000,00 руб.**

В 2023 году с 15 июня по 15 сентября в рамках проекта **«Тренер нашего двора»** на территории Чайковского городского округа на базе 4 школ: № 10, 11, с.Уральское, с.Б.Букор будут 2 раза в неделю вести занятия учителя физической культуры по видам волейбол, баскетбол, футбол.

РусГидро Воткинская ГЭС

На Каме завершилось весеннее половодье-2023

По данным Пермского центра по гидрометеорологии и мониторингу окружающей среды на реке Кама завершилось весеннее половодье. Его длительность составила 87 дней. Фактический объем половодья составил 23,3 км^3, что ниже среднемноголетних показателей и показателей прошлого года.

Половодье 2023 года на Каме характеризуется низкой водностью. Его начало – 25 марта – стало самой ранней датой начала половодья на Каме за время эксплуатации Камской и Воткинской ГЭС (филиалы ПАО «РусГидро»).

Пик половодья в створе Камской ГЭС был зафиксирован 7 мая 2023 г., когда среднесуточный приток составил 7 410 м^3/с. На Воткинской ГЭС пик половодья пришёлся на 20 апреля 2023 г., когда среднесуточный приток к створу станции составил 3 571 м^3/с. Максимальные расходы воды через Воткинский гидроузел зафиксированы 21 апреля – 3 417 м^3/с.

Половодье 2023 года отмечено также отсутствием пропуска воды через водосливные плотины Камской и Воткинской ГЭС. Максимальный уровень воды в верхнем бьефе Воткинской ГЭС 87,72 м был достигнут 28 мая. Максимальный подъём уровня воды в нижнем бьефе зафиксирован 21-22 апреля, отметка уровня составила 68,95 м.

В соответствии с указанием Росводресурсов до 10 июля 2023 г. Воткинский гидроузел продолжает работу со средним за период сбросным расходом 1350±50 м^3/с по согласованному с Росморречфлотом графику, с учётом регламента формирования диспетчерских графиков нагрузки. В этот же период Камский гидроузел, расположенный выше по течению реки Кама, работает со средним за период сбросным расходом 1250±30 м^3/с.

Пресс-служба Филиала ПАО «РусГидро»- «Воткинская ГЭС»

Первый
Т7

05.00 «Доброе утро»
09.00, 11.00, 14.00, 17.00, 03.00 Новости
09.05 «АнтиФейк» 16+
09.40 «Жить здорово!» 16+
10.30, 11.20, 00.10, 00.50, 01.30, 02.10, 02.45, 03.05, 03.25, 04.00 «Подкаст.Лаб» 16+
12.45, 14.15, 18.05, 22.45 «Информационный канал» 16+
17.15 «Мужское/Женское» 16+
19.55 «Куклы наследника Тутти» 16+
21.00 «Время»
21.45 Т/с «Магомаев» 16+

Россия 1
Т7

05.00, 09.30 «Утро России»
09.00, 14.30, 21.05 «Вести». Местное время
09.55 «О самом главном» 12+
11.00, 14.00, 16.00, 20.00 «Вести»
11.30, 17.30 «60 минут» 12+
14.55 Т/с «София» 16+
16.30 «Малахов» 16+
21.20 Т/с «Сын» 16+
23.15 «Вечер с Владимиром Соловьевым» 12+
02.05 Т/с «Рая знает все!» 12+
03.55 Т/с «Семейный детектив» 16+

ТВЦ

06.00 «Настроение» 12+
08.10 «Фактор БЕZ опасности» 16+
08.45 Т/с «Железный лес» 12+
10.40, 04.40 Д/ф «Георгий Жженов. Судьба резидента» 16+
11.30, 14.30, 17.50, 22.00, 00.00 «События»
11.50 Х/ф «Московские тайны. Проклятие Мастера» 12+
13.40, 05.20 «Мой герой. Михаил Кожухов» 12+
14.50 «Город новостей» 16+
15.00, 03.10 Х/ф «Смерть в объективе. Каменный гость» 12+
17.00 Д/ф «Борис Хмельницкий. Одинокий донжуан» 16+
18.05 Т/с «Отчим» 16+
22.35 «Большая семья». Специальный репортаж 16+
23.05 «Знак качества» 16+
00.30 «Петровка, 38» 16+
00.45 Д/ф «Политическое животное» 16+
01.25 Д/ф «Николай Щёлоков. Тайны жизни и смерти» 16+
02.10 Д/ф «Убийца за письменным столом» 12+
02.45 «Осторожно, мошенники!» 16+

НТВ

05.15 Т/с «Возвращение Мухтара» 16+
06.10 Д/с «Мои университеты. Будущее за настоящим» 6+
07.00 «Утро. Самое лучшее» 16+
08.00, 10.00, 13.00, 16.00, 19.00, 23.35 «Сегодня»
08.25, 10.35 Т/с «Лесник» 16+
13.25 «Чрезвычайное происшествие» 16+
14.00 Т/с «Скорая помощь» 16+
16.45 Т/с «Зимородок» 16+
20.00, 00.00 Т/с «Ментовские войны» 16+
00.25 «Основано на реальных событиях» 16+
01.20 Т/с «Внутреннее расследование» 16+
04.35 «Таинственная Россия» 16+

ТНТ

07.00, 08.00 Однажды в России. Спецдайджесты- 2023 г. 16+
09.00 Выжить в Дубае. 16+
11.00, 11.30, 12.00, 12.30, 13.00, 13.30, 14.00, 14.30, 15.00 Т/с «Универ. Новая общага» 16+
15.30, 16.00, 16.30, 17.00, 17.30, 18.00, 18.30, 19.00, 19.30 Т/с «Полярный» 16+
20.00 Т/с «Открывай, полиция!» 16+
21.00, 21.30 Т/с «Почка» 18+
22.00 Х/ф «Мушкетеры в 3D» 12+
00.05 Х/ф «Опасный Бангкок» 16+
02.00, 02.50 Импровизация. Команды. 16+
03.35, 04.20 Студия «Союз» 16+
05.10 Импровизация. Дайджесты. 16+
06.00, 06.40 Импровизация. 16+

Культура
«Новый Регион»

06.30 «Пешком...» Москва ар-деко
07.00 «Театральная летопись». М. Ульянов. Избранное
07.55 Д/ф «Мальта»
08.20 «Жизнь и судьба»
08.45 Х/ф «Кортик»
10.00, 12.30, 17.00, 19.30 Новости культуры
10.15 «Наблюдатель»
11.15 Д/с «Забытое ремесло». «Извозчик»
11.35 «Линия жизни». Н. Немоляев
12.45 Д/с «Отцы и дети»
13.15, 18.40, 01.10 Д/с «Ключ к разгадке древних сокровищ»
14.00 «Уроки рисования с Сергеем Андриякой»
14.30 «Острова»
15.05 Х/ф «Добро пожаловать, или Посторонним вход воспрещен»
16.20 Д/ф «Когда исчезнут деньги...»
17.15, 01.55 Русский симфонизм. Шедевры Прокофьева. В. Гергиев и Симфонический оркестр Мариинского театра. Концерт №4 для фортепиано с оркестром. Солист А. Володин. Симфония №7
18.25 Д/с «Забытое ремесло». «Шарманщик»
19.45 Невский ковчег. Теория невозможного. О. Фирсова
20.15 «Абсолютный слух»
20.55 «Спокойной ночи, малыши!»
21.15 «Я в дверях вечности стою»
21.45 Т/с «Баязет»
23.15 Д/ф «Конец эпохи негатива»
00.00 Т/с «Спрут» 12+

СТС

06.00, 05.50 Ералаш
06.30 М/ф «Простоквашино»
07.15 М/ф «Ну, погоди! Каникулы» 6+
08.00 Уральские пельмени. Смехbook. 16+
08.25 Взрослым не понять. 12+
09.25 М/ф «Дозор джунглей» 6+
11.25 М/ф «Пушистые мошенники» 6+
13.05 Х/ф «Пес под прикрытием» 6+
14.55 Х/ф «1+1» 16+
17.15 «Шоу «Уральских пельменей» 16+
20.00 Х/ф «Малыш на драйве» 16+
22.20 Х/ф «Форсаж. Китайский дрифт» 12+
00.25 Х/ф «Али, рули!» 18+
02.05 Х/ф «Оленьи рога» 18+
03.35 Т/с «Выжить после» 16+
05.15 М/ф

Рен-ТВ

05.00, 18.00, 02.50 Самые шокирующие гипотезы. 16+
06.00 С бодрым утром! 16+
08.30, 12.30, 16.30, 19.30, 23.00 Новости. 16+
09.00 Военная тайна. 16+
11.00 Как устроен мир. 16+
12.00, 16.00, 19.00 «Информационная программа 112» 16+
13.00 Загадки человечества. 16+
14.00 Невероятно интересные истории. 16+
15.00 Засекреченные списки. 16+
17.00, 03.40 Тайны Чапман. 16+
20.00 Х/ф «Турист» 16+
22.00 Водить по-русски. 16+
23.30 Документальный спецпроект. 16+
00.30 Х/ф «Крепкий орешек» 16+

Че

06.00 Дорожные войны. Лучшее. 16+
07.15 Дорожные войны. 16+
09.00, 16.30 Улетное видео. 16+
10.30 Т/с «Солдаты» 12+
20.00, 02.45 Решала. 16+
23.00 Опасные связи. 18+
05.15 Идеальный ужин. 16+

ТВ-3

06.00, 09.15 «Утренние гадания» 16+
06.15, 05.30 М/ф
09.30 «Слепая». «Одеколон» 16+
10.00 «Слепая». «На диване» 16+
10.45 «Слепая». «Два года без тебя» 16+
11.15 «Знаки судьбы». «Любовь на миллиард» 16+
11.50 «Знаки судьбы». «Роковая страсть» 16+
12.20 «Мистические истории» 16+
13.30, 14.00 «Охотники за привидениями» 16+
14.30, 19.00 «Вернувшиеся» 16+
15.30, 16.00, 16.45 Т/с «Гадалка» 16+
17.15 «Слепая». «В последний раз» 16+
17.45 «Слепая». «Любовник моей мамы» 16+
18.15 «Слепая». «Артистка» 16+
20.00 Х/ф «Время псов» 16+
22.00, 23.00 Т/с «Историк» 16+
00.00 Т/с «Полнолуние» 16+
01.00, 01.45, 02.30, 03.15, 04.00, 04.45 «Дневник экстрасенса с Татьяной Лариной» 16+

ДОМАШНИЙ

06.30 «По делам несовершеннолетних» 16+
07.50 «Давай разведемся!» 16+
08.50 «Тест на отцовство» 16+
11.05, 22.45 Д/ф «Понять. Простить» 16+
12.20, 00.00 Д/ф «Порча» 16+
12.50, 00.25 Д/ф «Знахарка» 16+
13.25, 00.50 Д/ф «Верну любимого» 16+
14.00, 01.20 Д/ф «Голоса ушедших душ» 16+
14.35, 04.55 Д/ф «Преступления страсти» 16+
19.00 Х/ф «Тень прошлого» 16+
01.45 Х/ф «Вторая первая любовь» 16+

5 КАНАЛ

05.00, 09.00, 13.00, 17.30 Известия. 16+
05.35, 06.20, 07.10, 08.05, 13.45, 14.40, 15.35, 16.30 Т/с «Пасечник» 16+
09.30 Х/ф «Настоятель» 16+
11.25, 13.30 Х/ф «Настоятель 2» 16+
18.00, 18.50, 19.50, 20.40, 21.30, 00.30, 01.15, 02.00, 02.40 Т/с «След» 16+
22.20, 23.10 Т/с «Свои 4» 16+
00.00 Известия. Итоговый выпуск. 16+
03.15, 04.10 Т/с «Прокурорская проверка» 16+

ДОМ КИНО

08.10 М/ф «Крепость. Щитом и мечом» 6+
09.30 М/ф «Три богатыря и Шамаханская царица» 12+
10.55 М/ф «Три богатыря и Морской царь» 6+
12.15 М/ф «Три богатыря и конь на троне» 6+
14.00 Т/с «Балабол» 16+
17.00 Т/с «Сваты» 16+
00.00 Т/с «Последний мент» 16+
03.15 Х/ф «Классик» 16+
04.55 Х/ф «На Дерибасовской хорошая погода, или На Брайтон-Бич опять идут дожди» 16+
06.30 Х/ф «Не послать ли нам... гонца?» 16+

ЗВЕЗДА

04.40 Х/ф «Невыполнимое задание» 16+
07.00 «Сегодня утром» 12+
09.00, 13.00, 19.00 Новости дня 16+
09.20 Д/с «Ступени Победы» 16+
11.00 Т/с «Два капитана» 12+
12.30, 13.20, 03.50 Т/с «Отдел С.С.С.Р.» 16+
17.05, 18.00 Д/с «Освобождение Европы» 16+
18.50 «Специальный репортаж» 16+
19.20 «По горячим следам» 16+
20.10 Д/с «Загадки века» 12+
21.00 «Открытый эфир» 16+
22.45 «Между тем» 12+
23.15 Х/ф «Двойной обгон» 16+
01.00 Т/с «Русские амазонки» 16+
03.15 Д/с «Выдающиеся авиаконструкторы» 16+

DISNEY

07.00, 06.00 М/с «Буба»
08.55 М/с «Турбозавры»
09.55 М/с «Робин Гуд Проказник из Шервуда» 6+
11.00 М/с «Шахерезада. Нерассказанные истории» 6+
12.00, 17.05 М/с «Тара Дункан» 6+
12.30 М/с «Фиксики. Новенькие»
14.00 М/с «Фиксики. Дай пять!»
14.30 М/с «Простоквашино»
18.30 Т/с «Семья Светофоровых» 6+
19.20 Т/с «Родители» 12+
20.50, 03.45 «Ералаш»
22.30 Т/с «Родители. Так и живем» 12+
00.25 Т/с «Фитнес» 16+
02.00 Х/ф «Папа за маму» 16+

КАРУСЕЛЬ

07.00 Ранние пташки. «Йоко», «Бобр добр», «Енотки», «Лунтик»
09.00 «С добрым утром, малыши!»
09.30 М/с «Цветняшки!»
10.05 «Мультипелки. Шоу»
10.15 М/с «Долина Муми-троллей»
11.25 М/с «Фиксики»
12.50 М/с «Команда Флоры»
14.15 М/с «Аркадий Паровозов спешит на помощь!»
14.30 М/с «Петроникс»
14.45 М/с «Диностер» 6+
15.10, 00.00 М/с «Инфинити Надо» 6+
15.35 М/с «Дикие скричеры!» 6+
16.00 М/с «Буба» 6+
17.00 Час «Союзмультфильма»
18.05 М/с «Клуб Винкс. Школа волшебниц» 6+
19.20 М/с «Край Бебис. Волшебные слезки»
19.35 М/с «Дракошия»
19.50 М/с «Супер МЯУ»
21.05 М/с «Ми-Ми-Мишки»
22.15 М/с «Волшебная кухня»
22.30 «Спокойной ночи, малыши!»
22.45 М/с «Зебра в клеточку. Яркие дни»
00.25 М/с «Смешарики. Пинкод» 6+
01.45 М/ф «Наш друг Пишичитай»
02.15 М/ф «Баранкин, будь человеком!»
02.35 М/ф «Огуречная лошадка»
02.50 М/с «Белка и Стрелка. Озорная семейка»
05.25 М/с «Грузовичок Лева»

ТНВ

08.00, 09.15, 04.05 Т/с «Был случай...» 16+
09.05, 20.30, 22.30, 07.50 «Новости Татарстана» (татар.) 16+
10.00, 16.30, 21.30, 23.30 «Новости Татарстана» 16+
10.10 «Здравствуйте!» 16+
11.00, 19.00 Х/ф «Нежданный гость» 16+
12.00 Т/с «Широка река» 16+
13.00 «Закон. Парламент. Общество» (татар.) 16+
13.30, 18.30, 23.00 «Зеркало времени» (татар.) 6+
14.00, 00.00 Т/с «От судьбы не уйдешь...» 16+
15.00 «Песочные часы» (татар.) 16+
16.00 «Закон. Парламент. Общество» 16+
16.45 Концерт. 16+
17.15 «Шаян ТВ»
18.00 «Переведи!» 6+
20.00 «Литературное наследие» (татар.) 16+
21.00, 02.50 «Точка опоры» (татар.) 16+
22.00 «Семейный очаг» (татар.) 16+
02.00 «Соотечественники». Борис Железнов. Из меня растут стихи. 16+
02.25 «Каравай» 6+
03.15 «КВН РТ-2022» 16+
05.30 Концерт. 12+
05.55 «Вечерние посиделки» (татар.) 6+
06.45 «Споемте, друзья!» (татар.) 12+
07.35 Ретро-концерт. 12+

ОТР

06.00, 18.30 «Вспомнить все» 12+
06.25 М/ф «Сказка о мертвой царевне и о семи богатырях»
06.55 Х/ф «Сердца четырех» 12+
08.30, 12.10, 18.05 «Календарь» 12+
09.00, 17.10 Т/с «Долгий путь домой» 12+
10.00, 10.30, 11.00, 11.30, 12.00, 15.00, 16.00, 17.00, 21.00 Новости
10.05, 10.35, 11.05, 11.35 Отражение
12.40 Х/ф «Таежный десант» 12+
14.15 «Новости Совета Федерации» 12+
14.30 «Маршрут построен». В гостях у горцев Дагестана. 12+
15.10, 16.05 Отражение 2
19.00 Х/ф «Остановился поезд» 12+
20.30, 05.30 «Сделано с умом». Летний. Тот, кто сделал нефть черным золотом. 12+
21.20 Отражение 3
23.00 Т/с «Марьина роща» 12+
00.35 Д/ф «Допинг. Всемирная энциклопедия» 16+
01.30 Отражение. Главное. 12+
04.30 «Большая страна» 12+

Матч ТВ
«Спорт»

08.00, 16.25 Спортивный интерес. 12+
08.30 Магия большого спорта. 12+
09.00, 11.40, 14.55, 16.55, 19.00, 20.55, 22.55, 04.55 Новости
09.05, 22.20, 01.00 Все на Матч! 12+
11.45 Автоспорт. Ралли-рейд «Шелковый путь»
12.05 «Кубок PARI Премьер» 12+
12.25 Футбол. Кубок PARI Премьер. «Нефтчи» (Азербайджан) - «Црвена Звезда» (Сербия). Трансляция из Санкт-Петербурга
14.35, 01.40 Специальный репортаж. 12+
15.00 Есть тема! 12+
17.00, 05.00 Кто кого? 12+
17.30, 19.05 Х/ф «Реальный Рокки» 16+
19.30 Громко. 12+
21.00 Смешанные единоборства. UFC. Ронда Роузи против Холли Холм. Трансляция из Австралии. 16+
23.00 Бильярд. «BetBoom Кубок Чемпионов». Прямая трансляция из Москвы
02.00 Д/ф «Лошадиная сила» 12+
03.20 Дартс. Профессиональная лига. Про Тур 4. Трансляция из Москвы
05.30 Академическая гребля. Кубок мира. Трансляция из Швейцарии
06.45 Пляжный футбол. Olimpbet Чемпионат России. Женщины. 1/2 финала

ТВ 1000

08.10 Х/ф «Кодекс вора». (18+).
10.00 Х/ф «Ограбление на Бейкер-Стрит». (16+).
11.55 Х/ф «Три девятки». (16+).
13.55 Х/ф «План побега». (16+).
15.50 Х/ф «План побега 2». (16+).
17.30 Х/ф «План побега 3». (16+).
19.10 Х/ф «Меч дракона». (16+).
21.00 Х/ф «Герой». (12+).
22.40 Х/ф «Ип Ман». (16+).
00.40 Х/ф «Ип Ман 2». (16+).
02.30 Х/ф «Неудержимый». (16+).
04.00 Х/ф «План побега». (16+).
06.05 Х/ф «План побега 2». (16+).

СПАС

07.00, 01.50 «День Патриарха»
07.10 «Главное с Анной Шафран» 16+
09.00 М/ф
09.15 «Знак равенства» 16+
09.30, 11.00 «Утро на Спасе»
12.30, 03.45 «Святыни России» 6+
13.40, 02.50 «Завет» 6+
14.45 «Простые чудеса» 12+
15.40, 16.10 «Монастырская кухня»
16.40 Д/ф «Оптинский скит. Неугасимый свет старчества»
17.15 Х/ф «Карантин»
19.00 Всенощное бдение. Прямая трансляция
21.30, 05.15 «Вечер на Спасе»
23.30, 04.45 Д/ф «Лики Богородицы. Иверская икона Божией Матери. Икона Божией Матери «Троеручица»
00.00 «Прямая линия. Ответ священника» 12+
00.50 «Прямая линия жизни» 16+
02.05 Д/ф «Поездка для души. Кто упрям - тому на Валаам»

УСАДЬБА

08.10,04.50 Фитоаптека. (12+).
08.35,20.30,02.25,05.15 Домашние заготовки. (12+).
08.45,05.30 Про грибы. (12+).
09.00,05.40 Органическое земледелие.
09.25,06.10 Частный сектор. (12+).
09.50,06.35 Муж на час. (12+).
10.20,07.00 Полное лукошко. (12+).
10.35,07.15 Дом, милый дом! (12+).
10.50 Сад в радость. (12+).
11.20 Урожай на столе. (12+).
11.50 Цветники. (12+).
12.20 Ваш агроном. (12+).
12.35 Свечной заводик. (12+).
12.50 Стройплощадка. (12+).
13.20 Идите в баню. (12+).
13.35 50 оттенков желе. (12+).
13.50 Дачные радости с М. Рыкалиной. (12+).
14.20,17.20 Варенье. (12+).
14.35 Соусы. (12+).
14.50,17.45 История одной культуры. (12+).
15.20 Садовый доктор. (12+).
15.35 Лучки&Пучки. (12+).
15.50 Ремонт без правил. (12+).
16.20 Сам себе дизайнер. (12+).
16.35 Здоровый сад. (12+).
16.50 Дачные радости с В. Декабревым. (12+).
17.30,00.00 Готовим на природе. (12+).
18.20,00.45 У мангала. (12+).
18.50 Дачных дел мастер. (12+).
19.20,01.15 Самогон. (16+).
19.30 Закуски. (12+).
19.45 Вершки-корешки. (12+).
20.00,01.55 Фитоаптека с М. Рыкалиной. (12+).
20.45,02.35 ...И компот! (12+).
21.00,02.50 Огород круглый год. (12+).
21.30,03.15 Ботаника с П. Стерховым. (12+).
21.55,03.40 Секреты сада. (12+).
22.45,04.25 Квас. (12+).
23.00 Сад своими руками. (12+).
23.30 Ландшафтные эксперименты. (12+).
00.15 Агротуризм. (12+).
01.30 Как построить дом. (12+).
04.35 Чай вдвоем. (12+).
07.25 Сельский туризм. (12+).
07.50 Мастер-садовод. (12+).

ОФИЦИАЛЬНО

Пермский край
АДМИНИСТРАЦИЯ
ЧАЙКОВСКОГО
ГОРОДСКОГО ОКРУГА

ПОСТАНОВЛЕНИЕ

30.06.2023 № 642

О внесении изменения в пункт 1 постановления администрации Чайковского городского округа от 10.04.2023 № 326 «Об усилении мер пожарной безопасности на территории Чайковского городского округа в весенне-летний пожароопасный сезон 2023 г.»

В соответствии с Федеральными законами от 21 декабря 1994 г. № 69-ФЗ «О пожарной безопасности», от 6 октября 2003 г. № 131-ФЗ «Об общих принципах организации местного самоуправления в Российской Федерации», постановлением Правительства Российской Федерации от 16 сентября 2020 г. № 1479 «Об утверждении Правил противопожарного режима в Российской Федерации», постановлением Правительства Пермского края от 22 марта 2023 г. № 195-п «Об усилении мер пожарной безопасности на территории Пермского края в весенне-летний пожароопасный сезон», протоколом заседания комиссии по предупреждению и ликвидации чрезвычайных ситуаций и обеспечению пожарной безопасности Чайковского городского округа от 31 марта 2023 г. № 3, Уставом Чайковского городского округа, в целях реализации первичных мер пожарной безопасности и в связи с установившейся теплой сухой погодой, отсутствием осадков, усилением ветра, ухудшением метеопрогнозов на июль - август 2023 года и осложнением обстановки с пожарами на территории Чайковского городского округа

ПОСТАНОВЛЯЮ:

1. Внести в пункт 1 постановления администрации Чайковского городского округа от 10 апреля 2023 г. № 326 «Об усилении мер пожарной безопасности на территории Чайковского городского округа в весенне-летний пожароопасный сезон 2023 г.» (в редакции постановлений администрации Чайковского городского округа от 5 мая 2023 г. № 429, от 31 мая 2023 г. № 527) следующее изменение: слова «с 30 апреля по 30 июня 2023 г.» заменить словами «с 30 апреля по 31 августа 2023 г.».

2.Опубликовать постановление в газете «Огни Камы» и разместить на официальном сайте администрации Чайковского городского округа.

3.Постановление вступает в силу со дня его подписания.

Ю.Г. ВОСТРИКОВ,
глава городского округа –
глава администрации
Чайковского
городского округа

Первый

Т7

05.00 «Доброе утро»
09.00, 11.00, 14.00, 17.00, 03.00 Новости
09.05 «АнтиФейк» 16+
09.40 «Жить здорово!» 16+
10.30, 11.20, 14.15, 18.05, 22.45 «Информационный канал» 16+
17.15 «Мужское/Женское» 16+
19.55 «Куклы наследника Тутти» 16+
21.00 «Время»
21.45 Т/с «Магомаев» 16+
00.10, 00.50, 01.30, 02.10, 02.45, 03.05, 03.25, 04.00 «Подкаст.Лаб» 16+

Россия 1

Т7

05.00, 09.30 «Утро России»
09.00, 14.30, 21.05 «Вести». Местное время
09.55 «О самом главном» 12+
11.00, 14.00, 16.00, 20.00 «Вести»
11.30, 17.30 «60 минут» 12+
14.55 Т/с «София» 16+
16.30 «Малахов» 16+
21.20 Т/с «Сын» 16+
23.15 «Вечер с Владимиром Соловьевым» 12+
02.05 Т/с «Рая знает все!» 12+
03.55 Т/с «Семейный детектив» 16+

ТВЦ

06.00 «Настроение» 12+
08.20, 00.30 «Петровка, 38» 16+
08.40 Т/с «Железный лес» 12+
10.40, 04.40 Д/ф «Маргарита Терехова. Осколки зеркала» 16+
11.30, 14.30, 17.50, 22.00, 00.00 «События»
11.50 Х/ф «Московские тайны. Либерея» 12+
13.40, 05.20 «Мой герой. Ирина Старшенбаум» 12+
14.50 «Город новостей» 16+
15.00, 03.10 Х/ф «Смерть в объективе. Паук» 12+
16.55 Д/ф «Татьяна Пельтцер. Бабушка-скандал» 16+
18.05 Т/с «Отчим» 16+
22.35 «10 самых... Верные вдовы» 16+
23.05 «90-е. Звёздное достоинство» 16+
00.45 Д/ф «Расписные звезды» 16+
01.25 Д/ф «Прощание. Ия Саввина» 16+
02.05 Д/ф «Ошибка президента Клинтона» 12+
02.45 «Осторожно, мошенники!» 16+

НТВ

05.15 Т/с «Возвращение Мухтара» 16+
06.10 Д/с «Мои университеты. Будущее за настоящим» 6+
07.00 «Утро. Самое лучшее» 16+
08.00, 10.00, 13.00, 16.00, 19.00, 23.35 «Сегодня»
08.25, 10.35 Т/с «Лесник» 16+
13.25 «Чрезвычайное происшествие» 16+
14.00 Т/с «Скорая помощь» 16+
16.45 Т/с «Зимородок» 16+
20.00, 00.00 Т/с «Ментовские войны» 16+
00.25 «Основано на реальных событиях» 16+
01.20 Т/с «Внутреннее расследование» 16+
04.35 «Таинственная Россия» 16+

ТНТ

07.00, 08.00 Однажды в России. Спецдайджесты- 2023 г. 16+
09.00, 09.30, 10.00, 10.30, 11.00, 11.30, 12.00, 12.30, 13.00, 13.30, 14.00, 14.30, 15.00 Т/с «Универ. Новая общага» 16+
15.30, 16.00, 16.30, 17.00, 17.30, 18.00, 18.30, 19.00, 19.30 Т/с «Полярный» 16+
20.00 Т/с «Открывай, полиция!» 16+
21.00, 21.30 Т/с «Почка» 18+
22.00 Х/ф «Пропавшая» 18+
00.00 Х/ф «Открытое море. Монстр глубины» 16+
01.50, 02.40 Импровизация. Команды. 16+
03.30, 04.20 Студия «Союз» 16+
05.05, 05.50, 06.40 Импровизация. 16+

Культура

«Новый Регион»

06.30 «Пешком...» Москва. Литературные дома
07.00 «Театральная летопись». Петр Фоменко
07.30 Д/ф «Конец эпохи негатива»
08.20 «Жизнь и судьба»
08.40 «Цвет времени». Василий Поленов. «Московский дворик»
08.45 Х/ф «Кортик»
10.00, 12.30, 17.00, 19.30 Новости культуры
10.15 «Наблюдатель»
11.15, 00.00 Т/с «Спрут» 12+
12.45 Пряничный домик. «Приморские кустари»
13.15, 18.40, 01.10 Д/с «Ключ к разгадке древних сокровищ»
14.00 «Уроки рисования с Сергеем Андриякой»
14.30, 21.45 Т/с «Баязет»
16.05 Д/с «Забытое ремесло». «Телефонистка»
16.20 Д/ф «Битва за воду»
17.15, 01.55 Русский симфонизм. Шедевры Прокофьева. В. Гергиев и Симфонический оркестр Мариинского театра. Симфония №6
18.10 Д/с «Книги, заглянувшие в будущее». «Александр Беляев»
19.45 Невский ковчег. Теория невозможного. Б. Голицын
20.15 «Абсолютный слух»
20.55 «Спокойной ночи, малыши!»
21.15 «Я в дверях вечности стою»
23.15 Д/ф «Великие фотографы великой страны. Сергей Левицкий»
02.45 «Цвет времени». Эдуард Мане. «Бар в Фоли-Бержер»

СТС

06.00, 05.50 Ералаш
06.30 М/ф «Простоквашино»
07.15 М/ф «Ну, погоди! Каникулы» 6+
07.45 Окнутые люди. 16+
08.45 М/ф «Альфа и Омега. Клыкастая братва»
10.25 М/ф «Ганзель, Гретель и агентство магии» 6+
12.35 Х/ф «Школа магических зверей» 6+
14.30 Х/ф «Малыш на драйве» 16+
16.50 «Шоу «Уральских пельменей» 16+
20.00 Х/ф «После нашей эры» 16+
22.00 Х/ф «Кин» 16+
00.00 Х/ф «Игра Эндера» 12+
02.10 Т/с «Выжить после» 16+
04.30 6 кадров. 16+
05.00 М/ф

Рен-ТВ

05.00, 18.00, 02.45 Самые шокирующие гипотезы. 16+
06.00 С бодрым утром! 16+
08.30, 12.30, 16.30, 19.30, 23.00 Новости. 16+
09.00 Военная тайна. 16+
10.00 Совбез. 16+
11.00 Как устроен мир. 16+
12.00, 16.00, 19.00 «Информационная программа 112» 16+
13.00 Загадки человечества. 16+
14.00 Невероятно интересные истории. 16+
15.00 Засекреченные списки. 16+
17.00, 03.35 Тайны Чапман. 16+
20.00 Х/ф «Заложник» 16+
22.15 Водить по-русски. 16+
23.30 Знаете ли вы, что? 16+
00.30 Х/ф «Крепкий орешек 4.0» 16+

Че

06.00, 05.00 Идеальный ужин. 16+
06.45 Дорожные войны. Лучшее. 16+
07.15 Дорожные войны. 16+
09.00, 16.30 Улетное видео. 16+
10.30 Т/с «Солдаты» 12+
20.00, 02.45 Решала. 16+
23.00 Опасные связи. 18+

ТВ-3

06.00, 09.15 «Утренние гадания» 16+
06.15, 05.30 М/ф
09.30 «Слепая». «Сменка» 16+
10.00 «Слепая». «На перекрестке двух дорог» 16+
10.45 «Слепая». «Забытое обещание» 16+
11.15 «Знаки судьбы». «Сломанная жизнь» 16+
11.50 «Знаки судьбы». «Дела сердечные» 16+
12.20 «Мистические истории» 16+
13.30, 14.00 «Охотники за привидениями» 16+
14.30, 19.00 «Герои» 16+
15.30, 16.00, 16.45 Т/с «Гадалка» 16+
17.15 «Слепая». «Лестница» 16+
17.45 «Слепая». «Доктор» 16+
18.15 «Слепая». «Проселочная дорога» 16+
20.00 Х/ф «Перевозчик: Наследие» 16+
22.00, 23.00 Т/с «Историк» 16+
00.00 Т/с «Полнолуние» 16+
01.00 «Далеко и еще дальше с Михаилом Кожуховым». «Индия 3» 16+
01.45 «Далеко и еще дальше с Михаилом Кожуховым». «Лаос 1» 16+
02.30 «Далеко и еще дальше с Михаилом Кожуховым». «Африка 4» 16+
03.15 «Далеко и еще дальше с Михаилом Кожуховым». «Лаос 2» 16+
04.00 «Любовницы Великих». «Мэрилин Монро» 16+
04.45 «Тайные знаки». «Павел I. Пророчество безумного императора» 16+

ДОМАШНИЙ

06.30, 05.55 «По делам несовершеннолетних» 16+
07.55 «Давай разведемся!» 16+
08.55 «Тест на отцовство» 16+
11.10, 22.45 Д/ф «Понять. Простить» 16+
12.25, 00.00 Д/ф «Порча» 16+
12.55, 00.25 Д/ф «Знахарка» 16+
13.30, 00.50 Д/ф «Верну любимого» 16+
14.05, 01.20 Д/ф «Голоса ушедших душ» 16+
14.40, 05.05 Д/ф «Преступления страсти» 16+
19.00 Х/ф «Следуя за сердцем» 16+
01.45 Х/ф «Сезон любви» 16+

5 КАНАЛ

05.00, 09.00, 13.00, 17.30 Известия. 16+
05.35, 06.20, 07.10, 08.05, 13.45, 14.40, 15.35, 16.30 Т/с «Пасечник» 16+
09.30, 10.25, 11.20, 12.20, 13.30 Т/с «Наводчица» 16+
18.00, 18.50, 19.45, 20.40, 21.25, 00.30, 01.15, 02.00, 02.40 Т/с «След» 16+
22.20, 23.10 Т/с «Свои 4» 16+
00.00 Известия. Итоговый выпуск. 16+
03.20, 04.10 Т/с «Прокурорская проверка» 16+

ДОМ КИНО

08.10 М/с «Три кота» 6+
08.35 М/ф «Конь Юлий и большие скачки» 6+
09.55 М/ф «Три богатыря на дальних берегах» 6+
11.10 М/ф «Три богатыря. Ход конем» 6+
12.35 М/ф «Три богатыря и наследница престола» 6+
14.10 Т/с «Балабол» 16+
17.00 Т/с «Сваты» 16+
00.00 Т/с «Последний мент» 16+
03.10 Х/ф «Выше неба» 16+
04.50 Х/ф «Про Любоff» 16+
06.40 Х/ф «Принцесса на бобах» 16+

ЗВЕЗДА

05.20, 12.30, 13.20, 03.50 Т/с «Отдел С.С.С.Р.» 16+
07.00 «Сегодня утром» 12+
09.00, 13.00, 19.00 Новости дня 16+
09.15, 21.00 «Открытый эфир» 16+
11.00 Т/с «Два капитана» 12+
17.05, 18.00 Д/с «Освобождение Европы» 16+
18.50 «Специальный репортаж» 16+
19.20 «По горячим следам» 16+
20.10 «Улика из прошлого» 16+
22.45 «Между тем» 12+
23.15 Х/ф «Два долгих гудка в тумане» 12+
01.00 Т/с «Русские амазонки» 16+
03.10 Д/с «Выдающиеся авиаконструкторы» 16+

DISNEY

07.00, 06.00 М/с «Буба»
08.55 М/с «Турбозавры»
09.55 М/с «Робин Гуд Проказник из Шервуда» 6+
11.00 М/с «Шахерезада. Нерассказанные истории» 6+
12.00, 17.05 М/с «Тара Дункан» 6+
12.30 М/с «Фиксики. Новенькие»
14.00 М/с «Фиксики. Дай пять!»
14.30 М/с «Простоквашино»
18.30 Т/с «Семья Светофоровых» 6+
19.20 Т/с «Родители» 12+
20.50, 03.20 «Ералаш»
22.30 Т/с «Родители. Так и живем» 12+
00.25 Т/с «Фитнес» 16+
02.00 Х/ф «10 свиданий» 16+

КАРУСЕЛЬ

07.00 Ранние пташки. «Йоко», «Бобр добр», «Енотки», «Лунтик»
09.00 «С добрым утром, малыши!»
09.30 М/с «Цветняшки!»
10.05 «Мультипелки. Шоу»
10.15 М/с «Долина Муми-троллей»
11.25 М/с «Фиксики»
12.50 М/с «Команда Флоры»
14.15 М/с «Аркадий Паровозов спешит на помощь!»
14.30 М/с «Петроникс»
14.45 М/с «Диностер» 6+
15.10, 00.00 М/с «Инфинити Надо» 6+
15.35 М/с «Дикие скричеры!» 6+
16.00 М/с «Буба» 6+
17.00 Час «Союзмультфильма»
18.05 М/с «Клуб Винкс. Школа волшебниц» 6+
19.20 М/с «Край Бебис. Волшебные слезки»
19.35 М/с «Дракошия»
19.50 М/с «Улетная доставка»
21.05 М/с «Ми-Ми-Мишки»
22.15 М/с «Волшебная кухня»
22.30 «Спокойной ночи, малыши!»
22.45 М/с «Зебра в клеточку. Яркие дни»
00.25 М/с «Смешарики. Пинкод» 6+
01.45 М/ф «Дюймовочка»
02.20 М/ф «Заветная мечта»
02.30 М/ф «Все наоборот»
02.35 М/ф «День рождения»
02.50 М/с «Белка и Стрелка. Озорная семейка»
05.25 М/с «Грузовичок Лева»

ТНВ

08.00, 09.15, 04.05 Т/с «Был случай...» 16+
09.05, 20.30, 22.30, 07.50 «Новости Татарстана» (татар.) 16+
10.00, 16.30, 21.30, 23.30 «Новости Татарстана» 16+
10.10 «Здравствуйте!» 16+
11.00, 19.00 Х/ф «Нежданный гость» 16+
12.00, 01.00 Т/с «Широка река» 16+
13.00 «Фолиант в столетнем переплете» 16+
13.15 «Память сердца» 16+
13.30, 18.30 «Татары» (татар.) 12+
14.00, 00.00 Т/с «От судьбы не уйдешь...» 16+
15.00 «Родная земля» (татар.) 12+
15.30 «Путник» (татар.) 16+
16.00 «Путь» 16+
16.15 «Не от мира сего...» 16+
16.45 Концерт. 16+
17.15 «Шаян ТВ»
18.00 «Соотечественники» 16+
20.00 «Литературное наследие» (татар.) 16+
21.00 «Точка опоры» (татар.) 16+
22.00 «Семейный очаг» (татар.) 16+
23.00 «Соотечественники» (татар.) 16+
02.00 «Видеоспорт» 16+
02.25 «Каравай». Особенности вкуса русской традиционной кухни. 6+
02.50 «Соотечественники». Айрат Арсланов. Мастер художественного слова. 16+
03.15 «КВН РТ-2022» 16+
05.30 Концерт. 12+
05.55 «Вечерние посиделки» (татар.) 6+
06.45 «Головоломка» (татар.) 12+
07.35 Ретро-концерт. 12+

ОТР

06.00 «Коллеги» 12+
06.40 «Песня остается с человеком» 12+
06.55, 23.45 Т/с «Марьина роща» 12+
08.30, 12.10, 18.05 «Календарь» 12+
09.00, 17.10 Т/с «Долгий путь домой» 12+
10.00, 10.30, 11.00, 11.30, 12.00, 15.00, 16.00, 17.00, 21.00 Новости
10.05, 10.35, 11.05, 11.35 Отражение
12.40 Х/ф «Остановился поезд» 12+
14.15 «Конструкторы будущего». «Мечты сбываются» 12+
14.30 «Вспомнить все» 12+
15.10, 16.05 Отражение 2
18.30 «Человек и судьба» 12+
19.00 Х/ф «Плюмбум, или Опасная игра» 16+
20.30, 05.30 «Сделано с умом». Азимов. Тот, кто заставил мир мечтать о роботах. 12+
21.20 Отражение 3
00.35 Д/ф «Допинг. Всемирная энциклопедия» 16+
01.30 Отражение. Главное. 12+
04.30 «Большая страна» 12+

Матч ТВ

«Спорт»

08.00, 16.25 Спортивный интерес. 12+
08.30 Магия большого спорта. 12+
09.00, 11.40, 14.55, 16.55, 19.00, 20.55, 22.55, 04.55 Новости
09.05, 17.30, 22.20, 01.00 Все на Матч! 12+
11.45 Автоспорт. Ралли-рейд «Шелковый путь»
12.05, 14.35, 01.40 Специальный репортаж. 12+
12.25 Футбол. Кубок PARI Премьер. «Зенит» (Россия) - «Фенербахче» (Турция). Трансляция из Санкт-Петербурга
15.00 Есть тема! 12+
17.00, 05.00 Кто кого? 12+
18.30 География спорта. Нижний Новгород. 12+
19.05 Д/ф «Чемпионы» 12+
21.00 Смешанные единоборства. UFC. Джулианна Пенья против Аманды Нуньес. Трансляция из США. 16+
23.00 Бильярд. «BetBoom Кубок Чемпионов». Прямая трансляция из Москвы
02.00 Д/ф «Лошадиная сила» 12+
03.20 Дартс. Профессиональная лига. Про Тур 4. Трансляция из Москвы
05.30 Академическая гребля. Кубок мира. Трансляция из Швейцарии
06.45 Пляжный футбол. Olimpbet Чемпионат России. Женщины. 1/2 финала

ТВ 1000

07.55 Х/ф «План побега 3». (16+).
09.45 Х/ф «Последний киногерой». (12+).
12.00 Х/ф «Меч дракона». (16+).
13.50 Х/ф «Герой». (12+).
15.30 Х/ф «Ип Ман». (16+).
17.20 Х/ф «Ип Ман 2». (16+).
19.20 Х/ф «Последний рубеж». (16+).
21.00 Х/ф «Точка обстрела». (16+).
22.30 Х/ф «Заложница 2». (16+).
00.05 Х/ф «Каратель». (16+).
02.10 Х/ф «Последний киногерой». (12+).
04.20 Х/ф «Большой переполох в маленьком Китае». (6+).
06.10 Х/ф «Точка обстрела». (16+).

СПАС

07.00, 02.50 «День Патриарха»
07.10 Х/ф «Осенние сны» 6+
08.45 М/ф
09.00, 10.30 «Утро на Спасе»
12.00 Божественная литургия. Прямая трансляция
14.45 Д/ф «Валаам. Преображение»
15.35 Д/ф «Лики Богородицы. Иверская икона Божией Матери. Икона Божией Матери «Троеручица»
16.05, 16.30 «Монастырская кухня»
17.00 Д/ф «Поездка для души. Кто упрям - тому на Валаам»
17.50 Х/ф «Живите в радости»
19.30 Х/ф «Море зовет» 6+
21.30, 05.15 «Вечер на Спасе»
23.30 «Лето Господне». Святые апостолы Петр и Павел. 6+
01.20, 04.30 Д/ф «Апостол Павел»
02.05 Д/ф «Апостол Петр»
03.05 «Профессор Осипов»
03.35 «Встреча» 12+

УСАДЬБА

08.05,04.50 Сад в радость. (12+).
08.30,05.15 Урожай на столе. (12+).
08.55,05.40 Цветники. (12+).
09.20,06.05 Ваш агроном. (12+).
09.35,06.20 Свечной заводик. (12+).
09.50,06.30 Стройплощадка. (12+).
10.20,07.00 Идите в баню. (12+).
10.30,07.10 50 оттенков желе. (12+).
10.45 Дачные радости с М. Рыкалиной. (12+).
11.15,14.15 Варенье. (12+).
11.30 Соусы. (12+).
11.45,14.45 История одной культуры. (12+).
12.15 Садовый доктор. (12+).
12.30 Лучки&Пучки. (12+).
12.45 Ремонт без правил. (12+).
13.15 Сам себе дизайнер. (12+).
13.30 Здоровый сад. (12+).
13.45 Дачные радости с В. Декабревым. (12+).
14.30 Готовим на природе. (12+).
15.15 У мангала. (12+).
15.45 Дачных дел мастер. (12+).
16.15 Самогон. (16+).
16.30 Вершки-корешки. (12+).
16.45,23.00 Фитоаптека с М. Рыкалиной. (12+).
17.15,20.30,23.30,02.25 Домашние заготовки. (12+).
17.30,23.45 ...И компот! (12+).
17.45,23.55 Огород круглый год. (12+).
18.15,00.25 Ботаника с П. Стерховым. (12+).
18.45,00.55 Секреты сада. (12+).
19.35 Букварь дачника. (12+).
19.50,01.45 Квас. (12+).
20.00,02.00 Фитоаптека. (12+).
20.45,02.40 Про грибы. (12+).
21.00,02.50 Органическое земледелие.
21.30,03.20 Частный сектор. (12+).
22.00,03.45 Муж на час. (12+).
22.30,04.10 Полное лукошко. (12+).
22.45,04.25 Дом, милый дом! (12+).
04.35 Чай вдвоем. (12+).
07.25 Сельский туризм. (12+).
07.50 Мастер-садовод. (12+).

ОФИЦИАЛЬНО

Пермский край
АДМИНИСТРАЦИЯ
ЧАЙКОВСКОГО
ГОРОДСКОГО ОКРУГА

ПОСТАНОВЛЕНИЕ

3.07.2023 № 647

Об утверждении Перечня помещений, пригодных для проведения агитационных публичных мероприятий в форме собраний при проведении выборов депутатов Думы Чайковского городского округа

На основании статьи 53 Федерального закона от 12 июня 2002 г. № 67-ФЗ «Об основных гарантиях избирательных прав и права на участие в референдуме граждан Российской Федерации», статьи 52 Закона Пермского края от 9 ноября 2009 г. № 525-ПК «О выборах депутатов представительных органов муниципальных образований в Пермском крае», Устава Чайковского городского округа, в целях оказания содействия зарегистрированным кандидатам, их доверенным лицам в организации и проведении агитационных публичных мероприятий в форме собраний

ПОСТАНОВЛЯЮ:

1. Утвердить прилагаемый Перечень помещений, пригодных для проведения агитационных публичных мероприятий в форме собраний при проведении выборов депутатов Думы Чайковского городского округа второго созыва, назначенных на 10 сентября 2023 г.

2. Рекомендовать руководителям учреждений оказывать содействие в проведении агитационных публичных мероприятий.

3. Постановление опубликовать в газете «Огни Камы» и разместить на официальном сайте администрации Чайковского городского округа.

4. Постановление вступает в силу со дня его подписания.

5. Контроль за исполнением постановления возложить на первого заместителя главы администрации Чайковского городского округа, руководителя аппарата.

Ю.Г. ВОСТРИКОВ,
глава городского округа –
глава администрации
Чайковского
городского округа

С приложением можно ознакомиться на официальном сайте администрации Чайковского городского округа: http://чайковскийрайон.рф/

12 июля, СРЕДА

Первый
Т7

05.00 «Доброе утро»
09.00, 11.00, 14.00, 17.00, 03.00 Новости
09.05 «АнтиФейк» 16+
09.40 «Жить здорово!» 16+
10.30, 11.20, 14.15, 18.05, 22.45 «Информационный канал» 16+
17.15 «Мужское/Женское» 16+
19.55 «Куклы наследника Тутти» 16+
21.00 «Время»
21.45 Т/с «Магомаев» 16+
00.10, 00.50, 01.30, 02.10, 02.45, 03.05, 03.25, 04.00 «Подкаст.Лаб» 16+

Россия 1
Т7

05.00, 09.30 «Утро России»
09.00, 14.30, 21.05 «Вести». Местное время
09.55 «О самом главном» 12+
11.00, 14.00, 16.00, 20.00 «Вести»
11.30, 17.30 «60 минут» 12+
14.55 Т/с «София» 16+
16.30 «Малахов» 16+
21.20 Т/с «Сын» 16+
23.15 «Вечер с Владимиром Соловьевым» 12+
02.05 Т/с «Рая знает все!» 12+
03.55 Т/с «Семейный детектив» 16+

ТВЦ

06.00 «Настроение» 12+
08.25, 00.30 «Петровка, 38» 16+
08.40 Т/с «Игра с тенью» 12+
10.40, 04.45 Д/ф «Аристарх Ливанов. Счастье любит тишину» 16+
11.30, 14.30, 17.50, 22.00, 00.00 «События»
11.50 Х/ф «Московские тайны. Бедная Лиза» 12+
13.40, 05.20 «Мой герой. Анатолий Руденко» 12+
14.50 «Город новостей» 16+
15.00, 03.15 Х/ф «Смерть в объективе. Проклятие памяти» 12+
16.55 Д/ф «Александр Домогаров. Неудобный артист» 16+
18.05 Т/с «Отчим» 16+
22.40 «10 самых... Горький Запад» 16+
23.10 «Хроники московского быта» 12+
00.45 «Прощание. Сталин и Прокофьев» 12+
01.30 «Знак качества» 16+
02.10 Д/ф «Ракетчики на продажу» 12+
02.50 «Осторожно, мошенники!» 16+

НТВ

05.20 Т/с «Возвращение Мухтара» 16+
06.10 Д/с «Мои университеты. Будущее за настоящим» 6+
07.00 «Утро. Самое лучшее» 16+
08.00, 10.00, 13.00, 16.00, 19.00, 23.35 «Сегодня»
08.25, 10.35 Т/с «Лесник» 16+
13.25 «Чрезвычайное происшествие» 16+
14.00 Т/с «Скорая помощь» 16+
16.45 Т/с «Зимородок» 16+
20.00, 00.00 Т/с «Ментовские войны» 16+
00.25 «Основано на реальных событиях» 16+
01.20 Т/с «Внутреннее расследование» 16+
04.35 «Таинственная Россия» 16+

ТНТ

07.00, 08.00 Однажды в России. Спецдайджесты- 2023 г. 16+
09.00, 09.30, 10.00, 10.30, 11.00, 11.30, 12.00, 12.30, 13.00, 13.30, 14.00, 14.30, 15.00 Т/с «Универ. Новая общага» 16+
15.30, 16.00, 16.30, 17.00, 17.30, 18.00, 18.30, 19.00, 19.30 Т/с «Полярный» 16+
20.00, 21.00 Т/с «Открывай, полиция!» 16+
22.00 Х/ф «Падение Олимпа» 16+
00.15 Х/ф «Такие разные близнецы» 16+
02.00, 02.50 Импровизация. Команды. 16+
03.40, 04.30 Студия «Союз» 16+
05.10, 06.00, 06.45 Импровизация. 16+

Культура
«Новый Регион»

06.30 «Пешком...» Москва Быковских
07.00 «Театральная летопись». Петр Фоменко
07.30 Д/ф «Великие фотографы великой страны. Сергей Левицкий»
08.10 «Цвет времени». Рене Магритт
08.20 «Жизнь и судьба»
08.45 Х/ф «Кортик»
10.00, 12.30, 17.00, 19.30 Новости культуры
10.15 «Наблюдатель»
11.15 Т/с «Спрут» 12+
12.45 Пряничный домик. «Узоры Карелии»
13.15, 18.40, 01.10 Д/с «Ключ к разгадке древних сокровищ»
14.00 «Уроки рисования с Сергеем Андриякой»
14.30, 21.45 Т/с «Баязет»
16.05 Д/с «Забытое ремесло». «Денщик»
16.20 Д/ф «Путешествие к центру Земли»
17.15, 01.55 Русский симфонизм. Шедевры Прокофьева. В. Гергиев и Симфонический оркестр Мариинского театра. Концерт №5 для фортепиано с оркестром. Солист Сергей Бабаян. Симфония №3
18.10 Д/с «Книги, заглянувшие в будущее». «Жюль Верн»
19.45 Невский ковчег. Теория невозможного. Н. Путилов
20.15 «Абсолютный слух»
20.55 «Спокойной ночи, малыши!»
21.15 «Я в дверях вечности стою»
23.15 Д/ф «Великие фотографы великой страны. Евгений Халдей»
00.00 Т/с «Спрут 2» 12+
00.55 Д/с «Забытое ремесло». «Извозчик»

СТС

06.00, 05.50 Ералаш
06.30 М/ф «Простоквашино»
07.15 М/ф «Ну, погоди! Каникулы» 6+
08.00 Уральские пельмени. Смехbook. 16+
08.45 М/ф «Пушистые мошенники» 6+
10.20 Х/ф «Игра Эндера» 12+
12.40 Х/ф «Кин» 16+
14.45 Х/ф «После нашей эры» 16+
16.50 «Шоу «Уральских пельменей» 16+
20.00 Х/ф «Стартрек. Бесконечность» 16+
22.25 Х/ф «Инопланетное вторжение. Битва за Лос-Анджелес» 16+
00.45 Х/ф «Форсаж. Китайский дрифт» 12+
02.35 Т/с «Выжить после» 16+
04.10 6 кадров. 16+
05.00 М/ф

Рен-ТВ

05.00, 18.00, 02.15 Самые шокирующие гипотезы. 16+
06.00 С бодрым утром! 16+
08.30, 12.30, 16.30, 19.30, 23.00 Новости. 16+
09.00, 15.00 Засекреченные списки. 16+
11.00 Как устроен мир. 16+
12.00, 16.00, 19.00 «Информационная программа 112» 16+
13.00, 23.30 Загадки человечества. 16+
14.00 Невероятно интересные истории. 16+
17.00, 03.00 Тайны Чапман. 16+
20.00 Х/ф «Крепкий орешек: Хороший день, чтобы умереть» 16+
22.00 Смотреть всем! 16+
00.30 Х/ф «Один путь» 18+

Че

06.00, 05.10 Идеальный ужин. 16+
06.40 Дорожные войны. Лучшее. 16+
07.15 Дорожные войны. 16+
09.00, 16.30 Улетное видео. 16+
10.30 Т/с «Солдаты» 12+
20.00, 02.50 Решала. 16+
23.00 Опасные связи. 18+

ТВ-3

06.00, 09.15 «Утренние гадания» 16+
06.15, 05.30 М/ф
09.30 «Слепая». «Штраф» 16+
10.00 «Слепая». «Желтые розы» 16+
10.45 «Слепая». «Принцесса нашего подъезда» 16+
11.15 «Знаки судьбы». «Младшая дочь» 16+
11.50 «Знаки судьбы». «Незнакомка» 16+
12.20 «Мистические истории» 16+
13.30, 14.00 «Охотники за привидениями» 16+
14.30 «Вернувшиеся» 16+
15.30, 16.00, 16.45 Т/с «Гадалка» 16+
17.15 «Слепая». «Вторая жена» 16+
17.45 «Слепая». «Ветер в лицо» 16+
18.15 «Слепая». «Ничья» 16+
19.00 «Лучший друг человека» 16+
20.00 Х/ф «Наемник» 16+
22.00, 23.00 Т/с «Историк» 16+
00.00 Т/с «Полнолуние» 16+
01.00 «Сны». «Любовница» 16+
01.45 «Сны». «Другая судьба» 16+
02.30 «Сны». «Карусель» 16+
03.15 «Тайные знаки». «Дьявольские игры Ивана Грозного» 16+
04.00 «Тайные знаки». «Распутин. Целитель у престола» 16+
04.45 «Тайные знаки». «Екатерина Вторая. Поединок с магией» 16+

ДОМАШНИЙ

06.30, 06.05 «По делам несовершеннолетних» 16+
07.35 «Давай разведемся!» 16+
08.35 «Тест на отцовство» 16+
10.50, 23.15 Д/ф «Понять. Простить» 16+
12.05, 00.20 Д/ф «Порча» 16+
12.35, 00.45 Д/ф «Знахарка» 16+
13.10, 01.10 Д/ф «Верну любимого» 16+
13.45, 01.40 Д/ф «Голоса ушедших душ» 16+
14.20 «Скажи, подруга»
14.35, 05.15 Д/ф «Преступления страсти» 16+
19.00 Х/ф «День Святого Валентина» 16+
02.05 Х/ф «Удержи меня» 16+

5 КАНАЛ

05.00, 09.00, 13.00, 17.30 Известия. 16+
05.25, 06.05, 06.55, 07.45, 13.45, 14.40, 15.35, 16.30 Т/с «Пасечник» 16+
08.40, 09.30 Х/ф «Неслужебное задание» 16+
11.10, 13.30 Х/ф «Мой грех» 16+
18.00, 18.50, 19.45, 20.35, 21.25, 00.30, 01.20, 02.00, 02.40 Т/с «След» 16+
22.20, 23.10 Т/с «Свои 4» 16+
00.00 Известия. Итоговый выпуск. 16+
03.15, 04.10 Т/с «Прокурорская проверка» 16+

ДОМ КИНО

08.45 М/ф «Илья Муромец и Соловей-Разбойник» 6+
10.10 М/ф «Добрыня Никитич и Змей Горыныч» 6+
11.25 М/ф «Алеша Попович и Тугарин Змей» 12+
12.55 М/ф «Три богатыря и принцесса Египта» 6+
14.10 Т/с «Балабол» 16+
17.00 Т/с «Сваты» 16+
00.00 Т/с «Последний мент» 16+
03.15 Х/ф «Зеленая карета» 16+
04.45 Х/ф «Один вдох» 12+
06.20 Х/ф «Бой с тенью 3: Последний раунд» 16+

ЗВЕЗДА

05.20 Т/с «Отдел С.С.С.Р.» 16+
07.00 «Сегодня утром» 12+
09.00, 13.00, 19.00 Новости дня 16+
09.15, 21.00 «Открытый эфир» 16+
11.00 Т/с «Два капитана» 12+
12.50, 18.50 «Специальный репортаж» 16+
13.30, 19.20 «По горячим следам» 16+
14.10, 03.50 Т/с «Эшелон» 16+
18.00 Д/с «Освобождение Европы» 16+
20.10 Д/с «Секретные материалы» 16+
22.45 «Между тем» 12+
23.15 Х/ф «Плата за проезд» 16+
01.10 Т/с «Русские амазонки» 16+
03.25 Д/с «Хроника Победы» 16+

DISNEY

07.00, 06.00 М/с «Буба»
08.55 М/с «Турбозавры»
09.55 М/с «Робин Гуд Проказник из Шервуда» 6+
11.00 М/с «Шахерезада. Нерассказанные истории» 6+
12.00, 17.05 М/с «Тара Дункан» 6+
12.30 М/с «Фиксики. Новенькие»
14.00 М/с «Фиксики. Дай пять!»
14.30 М/с «Простоквашино»
18.30 Т/с «Семья Светофоровых» 6+
19.20 Т/с «Родители» 12+
20.50, 03.30 «Ералаш»
22.25 Т/с «Родители. Так и живем» 12+
00.25 Т/с «Фитнес» 16+
02.00 Х/ф «Шимпанзе под прикрытием» 12+

КАРУСЕЛЬ

07.00 Ранние пташки. «Йоко», «Бобр добр», «Енотки», «Лунтик»
09.00 «С добрым утром, малыши!»
09.30 М/с «Цветняшки!»
10.05 «Мультипелки. Шоу»
10.15 М/с «Долина Муми-троллей»
11.25 М/с «Фиксики»
12.50 М/с «Снежная королева: Хранители чудес»
14.15 М/с «Аркадий Паровозов спешит на помощь!»
14.30 М/с «Петроникс»
14.45 М/с «Диностер» 6+
15.10, 00.00 М/с «Инфинити Надо» 6+
15.35 М/с «Дикие скричеры!» 6+
16.00 М/с «Буба» 6+
17.00 Час «Союзмультфильма» 6+
18.05 М/с «Клуб Винкс. Школа волшебниц» 6+
19.20 М/с «Край Бебис. Волшебные слезки»
19.35 М/с «Дракошия»
19.50 М/с «Три кота»
21.05 М/с «Ми-Ми-Мишки»
22.15 М/с «Волшебная кухня»
22.30 «Спокойной ночи, малыши!»
22.45 М/с «Оранжевая корова»
00.25 М/с «Смешарики. Пинкод» 6+
01.45 М/ф «Хвосты»
02.05 М/ф «Крашеный лис»
02.15 М/ф «Однажды утром»
02.20 М/ф «Горный мастер»
02.40 М/ф «Огневушка-поскакушка»
02.50 М/с «Белка и Стрелка. Озорная семейка»
05.25 М/с «Грузовичок Лева»

ТНВ

08.00, 09.15, 04.05 Т/с «Был случай...» 16+
09.05, 20.30, 22.30, 07.50 «Новости Татарстана» (татар.) 16+
10.00, 16.30, 21.30, 23.30 «Новости Татарстана» 16+
10.10 «Здравствуйте!» 16+
11.00, 19.00 Х/ф «Нежданный гость» 16+
12.00, 01.00 Т/с «Широка река» 16+
13.00 «Каравай» 6+
13.30 «Татары» 12+
14.00, 00.00 Т/с «От судьбы не уйдешь...» 16+
15.00, 06.45 «Споемте, друзья!» (татар.) 12+
16.00 «Родная деревня» (татар.) 12+
16.15 «Если хочешь быть здоровым» 16+
16.45 Концерт. 16+
17.15 «Шаян ТВ»
18.00 «Переведи!» 6+
18.30 «Татары» (татар.) 12+
20.00 «Народ мой...» (татар.) 12+
21.00, 02.50 «Точка опоры» (татар.) 16+
22.00 «Семейный очаг» (татар.) 16+
23.00 «Соотечественники» 16+
02.00 «Каравай». Сказки о золотых яблоках. 6+
02.25 «Соотечественники». Шамиль Тарпишев. Услышанный богом. 16+
03.15 «КВН РТ-2022» 16+
05.30 Концерт. 12+
05.55 «Вечерние посиделки» (татар.) 6+
07.35 Ретро-концерт. 12+

ОТР

06.00 «За дело! Поговорим» 12+
06.40 «Конструкторы будущего». «Надежда на спасение» 12+
06.55, 23.00 Т/с «Марьина роща» 12+
08.30, 12.05 «Календарь» 12+
09.00 М/ф «Заколдованный мальчик» 12+
09.40, 17.10 «Муса Джалиль. Сон в тюрьме» 12+
10.00, 10.30, 11.00, 11.30, 12.00, 15.00, 16.00, 17.00, 21.00 Новости
10.05, 10.35, 11.05, 11.35 Отражение
12.30 Х/ф «Плюмбум, или Опасная игра» 16+
14.00, 15.10, 16.05 Отражение 2. Республика Татарстан
17.25 Выступление «Bel Suono» 10 лет» 12+
18.25 Х/ф «Охота на лис» 12+
20.00, 21.20 Отражение 3. Республика Татарстан
00.35 Д/ф «Допинг. Всемирная энциклопедия» 16+
01.30 Отражение. Главное. 12+
05.30 «Сделано с умом». Баланчин. Видевший музыку и слышавший танец. 12+

Матч ТВ
«Спорт»

08.00, 16.25 Спортивный интерес. 12+
08.30 География спорта. Нижний Новгород. 12+
09.00, 11.40, 14.55, 16.55, 20.55, 04.55 Новости
09.05, 20.30, 23.40 Все на Матч! 12+
11.45 Автоспорт. Ралли-рейд «Шелковый путь»
12.05, 14.35 Специальный репортаж. 12+
12.25 Д/ф «Чемпионы» 12+
14.15 Матч! Парад. 16+
15.00 Есть тема! 12+
17.00, 05.00 Кто кого? 12+
17.30 Все на Кубок PARI Премьер! Прямой эфир
18.15 Футбол. BetBoom МКС 2023 г. Прямая трансляция
21.00 Футбол. Кубок PARI Премьер. «Фенербахче» (Турция) - «Црвена Звезда» (Сербия). Прямая трансляция из Санкт-Петербурга
00.30 Автоспорт. Дрэг-рейсинг. Фестиваль Суперкаров UNLIM Fest
01.00 Вы это видели. 12+
02.00 Д/ф «Лошадиная сила» 12+
03.10 Боулинг. Кубок России. Трансляция из Омска
05.30 Смешанные единоборства. UFC. Ронда Роузи против Холли Холм. Трансляция из Австралии. 16+
06.45 Пляжный футбол. Olimpbet Чемпионат России. Женщины. Матч за 3-е место

ТВ 1000

07.55 Х/ф «Заложница 2». (16+).
09.35 Х/ф «Каратель». (16+).
11.45 Х/ф «Типа крутые легавые». (16+).
15.25 Х/ф «Ангелы Чарли». (12+).
17.05 Х/ф «Ангелы Чарли 2: Только вперед». (12+).
19.00 Х/ф «С меня хватит». (16+).
21.00 Х/ф «Готика». (16+).
22.45 Х/ф «Палата». (16+).
00.15 Х/ф «Идентификация». (16+).
03.25 Х/ф «Типа крутые легавые». (16+).
05.20 Х/ф «Ангелы Чарли». (12+).

СПАС

07.00, 02.20 «День Патриарха»
07.10 Х/ф «Сто радостей, или Книга великих открытий»
08.25 М/ф
09.00, 10.30 «Утро на Спасе»
12.00 Божественная литургия. Прямая трансляция
14.45 «Лето Господне». Святые апостолы Петр и Павел. 6+
16.40 Д/ф «Апостол Петр»
17.30 Д/ф «Апостол Павел»
18.20 Х/ф «Грибной дождь»
19.55 Х/ф «Живите в радости»
21.30, 05.15 «Вечер на Спасе»
23.30 Д/ф «Апостол Фома»
00.25 «Прямая линия. Ответ священника» 12+
01.15 «Русский мир» 12+
02.35 Д/ф «День Ангела. Апостол Иоанн Богослов»
03.05 Д/ф «Противостояние «Белой розы»
03.30 Д/ф «Белая роза». Последователи...»
04.00 «Парсуна с Владимиром Легойдой» 6+
04.45 «Расскажи мне о Боге» 6+

УСАДЬБА

08.00,04.40 Дачные радости с М. Рыкалиной. (12+).
08.25,11.10,05.05 Варенье. (12+).
08.40,05.20 Соусы. (12+).
08.50,11.40,05.30 История одной культуры. (12+).
09.20,06.00 Садовый доктор. (12+).
09.30,06.10 Лучки&Пучки. (12+).
09.45,06.25 Ремонт без правил. (12+).
10.15,06.50 Сам себе дизайнер. (12+).
10.25,07.00 Здоровый сад. (12+).
10.40 Дачные радости с В. Декабревым. (12+).
11.25 Готовим на природе. (12+).
12.10 У мангала. (12+).
12.40 Дачных дел мастер. (12+).
13.10 Самогон. (16+).
13.25 Вершки-корешки. (12+).
13.40 Фитоаптека с М. Рыкалиной. (12+).
14.10,17.15,23.25 Домашние заготовки. (12+).
14.25 ...И компот! (12+).
14.40 Огород круглый год. (12+).
15.15 Ботаника с П. Стерховым. (12+).
15.40 Секреты сада. (12+).
16.30 Квас. (12+).
16.45,22.55 Фитоаптека. (12+).
17.30,23.40 Про грибы. (12+).
17.45,23.55 Органическое земледелие.
18.20,00.25 Частный сектор. (12+).
18.50,00.55 Муж на час. (12+).
19.20,01.25 Полное лукошко. (12+).
19.30 Букварь дачника. (12+).
19.50,01.40 Дом, милый дом! (12+).
20.00,01.55 Сад в радость. (12+).
20.30,02.20 Урожай на столе. (12+).
21.00,02.45 Цветники. (12+).
21.30 Цветик-семицветик. (12+).
21.45,03.25 Свечной заводик. (12+).
22.00,03.35 Стройплощадка. (12+).
22.30,04.05 Идите в баню. (12+).
22.45,04.15 50 оттенков желе. (12+).
03.10 Ваш агроном. (12+).
04.30 Чай вдвоем. (12+).
07.15 Новые Робинзоны. (12+).
07.40 Мастер-садовод. (12+).
07.55 Мультиварка. (12+).

ОФИЦИАЛЬНО

Пермский край
АДМИНИСТРАЦИЯ
ЧАЙКОВСКОГО
ГОРОДСКОГО ОКРУГА

ПОСТАНОВЛЕНИЕ

4.07.2023 № 657

О внесении изменения в пункт 1.3 постановления администрации Чайковского городского округа от 01.06.2023 года № 534 «О подготовке проекта о внесении изменений в правила землепользования и застройки Чайковского городского округа Пермского края»

На основании статей 8, 33 Градостроительного кодекса Российской Федерации, статьи 16 Федерального закона от 6 октября 2003 г. № 131-ФЗ «Об общих принципах организации местного самоуправления в Российской Федерации», Устава Чайковского городского округа, поступивших предложений от собственников земельных участков, в связи с выявленной технической ошибкой

ПОСТАНОВЛЯЮ:

1. Внести в пункт 1.3 постановления администрации Чайковского городского округа от 1 июня 2023 г. № 534 «О подготовке проекта о внесении изменений в правила землепользования и застройки Чайковского городского округа Пермского края» изменение, изложив его в новой редакции:

«1.3 в части изменения границы существующих территориальных зон по границам уточняемых земельных участков с кадастровыми номерами 59:12:0010313:6, 59:12:0010313:5, 59:12:0010313:14, 59:12:0010313:25, 59:12:0010307:33, 59:12:0010307:34, 59:12:0000000:519, расположенных по адресу: Пермский край, город Чайковский, Приморский бульвар, в связи с уточнением местоположения границ земельных участков (приложение к настоящему постановлению).».

2. Опубликовать постановление в газете «Огни Камы» и разместить на официальном сайте администрации Чайковского городского округа.

3. Контроль за исполнением постановления возложить на заместителя главы администрации Чайковского городского округа по строительству и земельно-имущественным отношениям.

Ю.Г. ВОСТРИКОВ,
глава городского округа –
глава администрации
Чайковского
городского округа

С приложением можно ознакомиться на официальном сайте администрации Чайковского городского округа: http://чайковскийрайон.рф/

СПОРТ курьер

Спортивное поколение

В посёлке Марковский на прошлой неделе состоялся третий, завершающий этап спартакиады «Бумеранг добра» – проекта-победителя Фонда губернатора Пермского края. Соревнования между командами округа проходили в спортивном комплексе и на школьном стадионе. В итоговую борьбу за звание самой спортивной команды включились порядка 80 подростков.

В стритболе идёт борьба за каждый мяч

В спартакиаде приняли участие семь сборных команд, которые представляли дети, проживающие в Чайковском округе. На заключительном этапе соревнований ребята выявляли лучших в стритболе, участвовали в легкоатлетической эстафете и соревновались в мини-футболе. Не менее увлекательными, по их словам, были и первый, и второй этапы, где школьники участвовали в лыжных гонках, хоккее в валенках, играли в шашки, стреляли из пневматической винтовки, плавали и перетягивали канат. Одним из участников спартакиады стал ученик шестого кадетского класса Марковской школы Прохор Порошин.

– У нас сильная команда, мы всех выиграем! – уверенно заявил Прохор. – Мне, вообще, нравится заниматься спортом. Одно время увлекался боксом, сейчас полностью отдаю себя футболу. Занимаюсь им очень давно, с самого детства. Именно в этих соревнованиях я участвовал в футболе и лёгкой атлетике, а на других этапах в стрельбе и беге на лыжах. Мне кажется, всем ребятам было бы интересно и полезно принимать участие в таких мероприятиях.

Вячеслав ЧУМАКОВ, руководитель проекта «Бумеранг добра»:

«За три этапа проекта мы смогли охватить десять видов спорта, в которых приняли участие порядка 250 человек. В проекте участвовали, в том числе, и дети, состоящие на учёте и находящиеся в группе риска. От родителей мы слышим слова благодарности, ведь дети приезжают домой и делятся своими эмоциями. У них появляются новые ориентиры и идеи. Мы стараемся оградить их от пагубных влияний, и спорт – это прекрасный способ. Несмотря на то, что проект завершился, планов на перспективу ещё много».

Отметила важность реализации этого проекта и учитель физкультуры Марковской школы Елена Зыбина. Для этого этапа она тренировала учеников пятых и шестых классов.

– Проект развивает массовость занятий физкультурой, благодаря чему у ребят появляется желание вести здоровый образ жизни, – сказала педагог. – За время проекта школьники смогли проявить себя в нескольких видах спорта и делали они это с большим удовольствием. Приятно видеть, что здесь участвуют не только ребята, которые уже активно занимаются спортом, но и «новички».

Что касается «новичков», то в их числе оказалась и ученица четвёртого класса Ульяна, представляющая команду из Большого Букора.

Юные футболисты встретились на игровом поле

Дмитрий ПАРАНИН, начальник Управления физической культуры и спорта администрации ЧГО:

«Это большое спортивное событие! На протяжении нескольких месяцев ребята участвовали в различных соревнованиях. Хочу сказать спасибо за то, что есть возможность реализовывать такие значимые проекты. Благодаря этому мы вовлекаем детей в спорт, им становится интересно заниматься физической культурой. Пусть занятия спортом развиваются и в городе, и в сельских территориях. Благодарю наших ребят, учителей физкультуры и организаторов проекта».

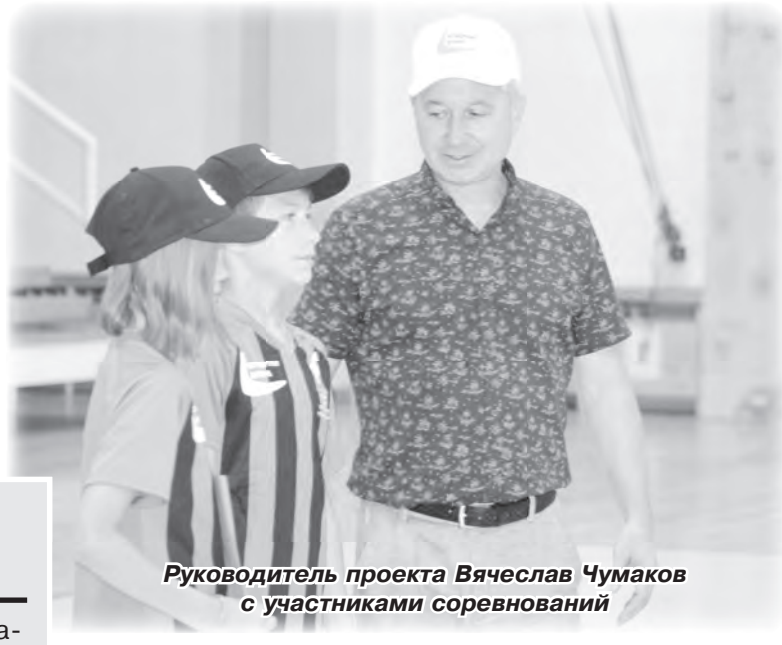

Руководитель проекта Вячеслав Чумаков с участниками соревнований

– Я дружу со спортом, но на таких соревнованиях впервые, – поделилась она. – Мне выпала возможность участвовать в забеге. Пробежала я хорошо, но мне показалось, что девочка, которая бежала со мной, немного схитрила. Ну, ничего, я не сильно расстроилась.

За своих ребят «болела» их педагог по физкультуре Дарья Пономарёва.

– В футбол сегодня играют наши ребята, которые ранее принимали участие в проекте «Футбольное село». В стритбол – мальчики, которые в течение года занимаются баскетболом. В лёгкой атлетике – просто любители спорта, – говорит Дарья Владимировна. – Интересно было следить за борьбой между командами из Фок, Марковского и Прикамского. Как преподаватель скажу, что благодаря этому проекту наши дети имеют возможность на новом для них уровне заниматься спортом.

Отдельная благодарность за подарки: спортивный инвентарь и форму.

Сразу за обе команды переживал тренер-преподаватель ЦДО Владимир Трушников.

– Я тренирую ребят из села Фоки и из посёлка Марковский, – поделился Владимир Иванович. – Проект замечательный! Очень приятно, что всем участникам, независимо от итогов соревнований, выдали спортивную форму! Очень радует и то, что ребята между собой общаются, идёт здоровая конкуренция, а многие успели сдружиться.

По итогам соревнований были награждены победители. Первое место заняла команда из посёлка Марковский. Второе досталось команде из посёлка Прикамский, на третью ступень пьедестала поднялись ребята из села Фоки. Отметим, что **всем общеобразовательным учреждениям-участникам в дар была передана форма и спортивный инвентарь**, закупленные специально для реализации проекта.

Участники соревнуются в беге

В 2022 году проект «Бумеранг добра» стал победителем конкурса грантов, который проводили среди социально-ориентированных некоммерческих организаций. Проект разрабатывали с целью привлечения к занятиям физической культурой и спортом детей в возрасте от 10 до 12 лет, состоящих на учёте в органах МВД, пребывающих в группе риска или находящихся в социально-опасном положении.

Анастасия ФРОЛОВА. Фото автора

С толстой сумкой на ремне...

Главный транспорт сельского почтальона – велосипед – почти как у мультяшного коллеги Печкина

Именно так можно сказать про нашу сегодняшнюю гостью. Людмила Леонидовна Юркова почти 20 лет работает почтальоном в сельской местности. На протяжении этого времени она доставляет свежую корреспонденцию и посылки своим односельчанам. А три года назад Людмила Леонидовна пересела на велосипед, и, говорит, работа её стала не только гораздо интереснее, но и в разы полезнее. В июле эта улыбчивая женщина встречает сразу два праздника – день рождения и день российской почты – второго и девятого июля.

– Людмила Леонидовна, расскажите немного о себе. Где родились и выросли, где учились? Интересно узнать и про Вашу семью.

– Я родилась в Ижевске, жила там до 7 лет. Потом мы приехали в Чайковский, где я пошла учиться в школу №9. После окончания 9 класса отучилась на повара. Учёбу закончила в 1983 году и по распределению попала в село Уральское. Недалеко от него, примерно в семи километрах, есть деревня Злодарь, там жил мой будущий муж Владимир Алексеевич. Мы с ним познакомились, понравились друг другу и долго медлить не стали – в тот же год поженились. Построили дом, в котором до сих пор живём с 1992 года. До того, как устроиться на почту, я работала в магазине, в Злодаре. Потом появились дети. Они подросли и стали ходить в сад села Уральское. И я почти сразу устроилась туда на работу: сначала прачкой, потом завхозом. Было удобно – дети всегда находились под моим присмотром, а после рабочего дня мы все вместе возвращались домой. Кстати, дома мы всегда держали скотину: коров, кур, поросят. Сейчас у нас тоже есть корова, поросёнок, куры и пчёлы. Ещё нам нравится заниматься огородом. Так и живём. В сентябре у нас будет рубиновая свадьба – 40 лет совместной жизни. Вырастили троих замечательных детей, которые живут своими семьями. Есть у нас и прекрасные внуки. Мы с мужем работаем в Уральском – я на почте, а он на промышленном предприятии. Дети и внуки у нас часто бывают, потому что живут рядом: старший сын Сергей и дочь Ольга живут в Уральском, ещё один сын Денис живёт здесь же, в Злодаре.

Семья Юрковых, 1988 год

В прошлом году семья Юрковых участвовала в конкурсе «Ветеранское подворье» на лучшее личное подсобное хозяйство, где заняла 3 место. «Жюри оценивало наши приусадебные участки, смотрело, какое хозяйство ведём. У нас в деревне всего две коровы и, наверное, наша корова Незабудка помогла завоевать призовое место, – смеясь, говорит Людмила Леонидовна.

– Расскажите о Вашей профессиональной деятельности. Когда случилось первое знакомство с почтой, как местом работы?

– После того, как дети выпустились из сада, необходимость каждый день ездить в Уральское у меня пропала. Как раз в Злодаре наша почтальон выходила на пенсию, и мне предложили занять это место. Я, недолго думая, согласилась. Первое время удавалось совмещать две работы, но потом я решила из сада уйти. Это было в декабре 2004 года. И так я работаю почти 20 лет – стаж получается не маленький. И, хоть я сейчас на пенсии, мне нравится работать. Работа на свежем воздухе, с людьми.

Начался трудовой путь Людмилы с работы продавцом в деревне Злодарь

– Наверное, в каждой работе есть свои сложности. С какими трудностями пришлось столкнуться Вам?

– Первое время, когда я только начинала работать почтальоном, я очень боялась гусей и собак. Всегда старалась их обходить стороной. Правда, несколько раз было такое, что гуси меня щипали. А однажды я пришла в дом, и хозяйская собака поймала меня за сапог. Вот, в общем-то, и всё. Каких-то экстремальных ситуаций на работе у меня, к счастью, не было. Люди у нас тут живут спокойные и уравновешенные.

– У почтальона много работы? Как обычно проходит Ваш день?

– Сейчас рабочий день у меня начинается после обеда, и до этого времени я успеваю переделать дома много дел. А начиная с обеда, я развожу нашим жителям газеты, пенсию и другие сопутствующие товары, которые продаются на почте: продукты, бытовую химию, семена, лотерейные билеты. Раньше газет и журналов было очень много, и я в каждый дом их по несколько штук приносила. Да, было такое время: подписка большая, сумка тяжёлая, а ещё если день пенсии... Пенсионеров здесь раньше много жило. А в последние годы с появлением интернета подписчиков у нас стало значительно меньше. В те времена, когда его не было, газеты и письма значили очень многое. Сейчас люди, конечно, тоже выписывают газеты и журналы, а вот письма стали редкостью. Но, до сих пор, хоть и нечасто, наши пенсионеры отправляют друг другу поздравительные открытки, подписывают их, высылают почтой и ждут ответный «привет». От этого мне как-то особенно тепло на душе становится. Ведь для кого-то это до сих пор остаётся единственной возможностью отправить весточку близкому человеку. А я в этом хоть немного, да помогаю.

Людмилу Леонидовну односельчане знают не только как почтальона – больше 10 лет она также является членом избирательной комиссии.

– Есть ли у Вас какая-то интересная история, связанная с почтой?

– Три года назад мой муж подарил мне велосипед, и теперь я на личном транспорте развожу газеты. Знаете, как это удобно! А сколько пользы для здоровья! У меня участок – это не только деревня Злодарь, а ещё Белая Гора, которая от нас примерно в семи километрах.

– Не считали, сколько километров преодолеваете за смену?

Первое знакомство с работой почтальона

– Мы с мужем специально проехали по моему примерному маршруту на машине и посчитали: выходит около шестнадцати километров. А если учесть, что я ещё и к каждому дому заворачиваю, то цифра точно приблизится к двадцати!

– Людмила Леонидовна, скажите, какими качествами должен обладать человек, чтобы работать почтальоном?

– Надо уважительно относиться к людям, к которым ты приходишь и быть вежливым. В дом я всегда захожу с улыбкой. Да и как тут не улыбнуться, когда меня всегда ждут, а бывает, что на чай или кофе пригласят. Если есть время, я, конечно, соглашаюсь. Понимаю, что некоторые люди живут одни, им хочется поговорить, узнать новости. Мы в деревне все, как одна семья. А ещё я всегда стараюсь сохранять позитивный настрой – это помогает мне в жизни!

– Спасибо за уделённое время. Очень приятно было с Вами познакомиться. Пользуясь случаем, поздравляем Вас с профессиональным праздником и с прошедшим днём рождения!

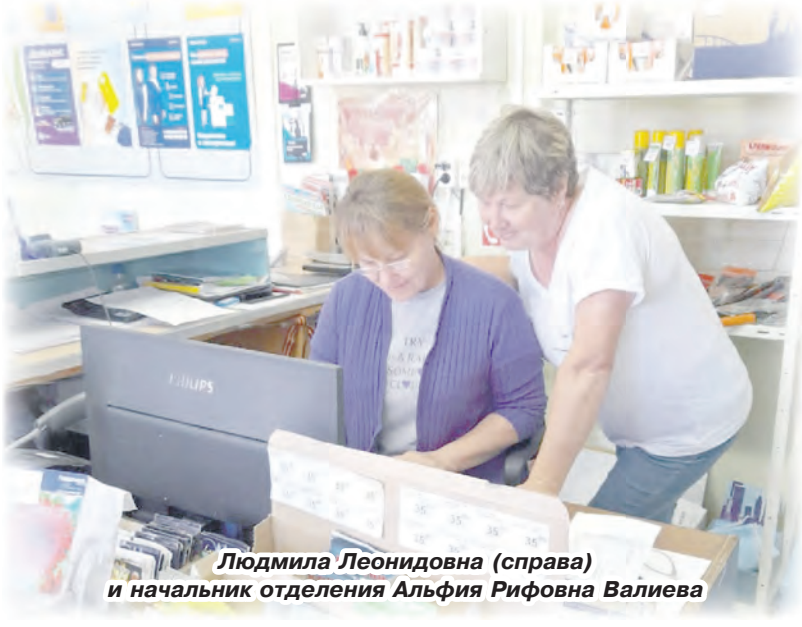

Людмила Леонидовна (справа) и начальник отделения Альфия Рифовна Валиева

Анастасия ФРОЛОВА. Фото из архива Людмилы Юрковой

ДОРОГИЕ МОИ ЗЕМЛЯКИ

Семья! Как много в этом слове...

«В городе Чайковском на самой обыкновенной улице, в самом обыкновенном доме живёт самая обыкновенная российская семья. Она состоит из самого обыкновенного папы, самой обыкновенной мамы и трёх самых обыкновенных девочек – Лизы, Ирины и Анны...». Так, чуть перефразировав первые строки повести «Малыш и Карлсон, который живёт на крыше», начала рассказ о своей семье Евгения Высоцкая. Нам кажется, говоря об обыкновенности, она несколько поскромничала...

О СЕМЬЕ

Папа, Юрий Александрович, человек замечательный. В семье он самый главный. Его слово – для всех закон. К нему все прислушиваются, советуются с ним. Без папы вообще никуда – он задаёт направление, темп и ритм семейной жизни. Ставит задачи и требует отдачи. Он добрый, порядочный и очень ответственный человек. А вне семьи он прекрасный руководитель, о котором очень тепло отзываются его коллеги. Он ко всем относится с уважением – это главное для руководителя качество.

Старшая дочь – 21-летняя Анна, студентка четвёртого курса Пермского государственного медицинского университета. Через три года должна вернуться в родной город детским врачом. Мечтает об ординатуре, но бюджетных мест, увы, очень мало.

Средней – Ирине – 18 лет. В этом году с золотой медалью окончила гимназию. Трудяга, она славно потрудилась в школьные годы. Последний год работала на профильные (математические) олимпиады, ездила в Пермь, Екатеринбург, Москву. Пошла по стопам бабушки. Надеется поступить туда, где ей будет комфортно, в тот вуз, о котором мечтает. Присматривается к ВШЭ, МГУ и МФТИ.

Младшая – 7-летняя Лиза – первоклассница гимназии. Это радость семьи, всеобщая любимица, кукла, с которой все любят поиграть, особенно папа. Если старшие девочки учились в музыкальной школе (Анна – на хоровом отделении, Ирина – на хореографическом), то Лизу отдали в спортивно-цирковой клуб «Полёт». Девочка очень любит кувыркаться, делать шпагаты, крутить арабское колесо. А ещё она хочет заняться баскетболом.

Говоря о себе, Евгения Павловна была по-чеховски кратка и красноречива: «А я – самая счастливая мать, потому что у меня три прекрасные успешные дочери, которыми я горжусь!».

Всё в семье делается вместе, сообща: пьют чай, разговаривают – все основные секреты выбалтываются в это время. Когда глава семейства уходит, начинается обсуждение девичьих секретов. Лепят пельмени. А ещё Высоцкие обожают вместе отдыхать и путешествовать. По поводу отпуска глава семейства однажды произнёс фразу, которая стала девизом семьи: «Отпуск начинается, когда ты закрываешь за собой дверь квартиры!».

ЗАЛОГ СЕМЕЙНОГО СЧАСТЬЯ

По мнению Евгении, главное, на чём должна строиться семья – это уважение, а не любовь. Его нужно завоёвывать с первой встречи, с момента знакомства. Благородным поступком, знаком внимания, помощью, поддержкой. Жена должна обязательно уважать мужа и наоборот.

«Если расставлять семейные приоритеты, – поясняет она, – то на первом месте для меня муж, а потом уже дочери. Не все со мной согласятся. Рано или поздно дети вырастут и покинут семейное гнездо, а родители останутся, и им нужно будет жить вместе совсем в другой атмосфере, искать и находить новые точки соприкосновения. У нас замечательная, но самая обычная семья – и споры бывают, и ссоры. Я не считаю зазорным признать свою вину. Это очень важно – уметь сделать это. Говоря словами притчи, в счастливой семье все виноваты, а в несчастливой – все правы».

Не всё было просто в жизни. Бывало и откровенно тяжело, но находились люди, которые помогали. Евгения хочет искренне поблагодарить Галину Ивановну Балашову, которую в качестве няни она нашла по объявлению, когда Ирине исполнилось пять месяцев. Она стала для всех родной, младшие Высоцкие до сих пор называют её бабушкой-няней. «Если про Анино детство я могу всё рассказать, – подчёркивает Евгения Павловна, – когда она пошла, какие слова когда начала говорить, то про Ирину это может рассказать только Галина Ивановна, потому что я работала...».

СЕКРЕТ СЕМЕЙНОГО ВОСПИТАНИЯ

А никакого секрета нет! Просто нужно воспитывать своих детей так, как воспитывали тебя твои родители. И родители Евгении, и родители её мужа, в первую очередь, приучали их к труду.

«Курорт моего детства – это сенокос, – засмеялась Евгения. – Мы поступаем также. Что зазорного в том, что дети помогают своим родителям? У каждого должны быть свои обязанности, каждый должен за что-то отвечать.

Мы с мужем – деревенские люди. Моя мама окончила Воронежский педагогический институт и по распределению оказалась в селе Ошья Куединского района Пермской области. Муж родился в Душанбе. В 1993 году, после развала Советского Союза, его мать – с ним, семилетним, да ещё беременная – вынуждена была бежать в Россию, к своим родителям в Оренбургскую область. Родители наши были настоящими трудягами и старались, чтобы мы получили хорошее образование.

Я, наверное, плохая мать. Смотрю на других мамочек – они вокруг детей хлопочут, как наседки, в школу их собирают, на собраниях за них переживают, знают о них всё! Я не такая... (Присутствовавшая при разговоре Лиза отрезала: «Ты лучше!» – Н.Г.).

Мы с мужем даём детям свободу выбора, но стараемся контролировать их до той поры, когда ребёнок научится учиться сам. С пятого класса я уже никогда ни у кого не проверяла уроки. Дети учились сами и знали, что если что-то не выполнят, мама будет крайне недовольна».

КЕМ СТАНУТ ДЕТИ

Ребёнок о будущей профессии начинает задумываться в школе. Как-то в гимназии детям предложили съездить в профориентационный лагерь в Усть-Качку. Через неделю Анна вернулась и с воодушевлением рассказывала, как ей понравилось в кабинете косметолога: «Буду богатым тётенькам ботокс колоть и зарабатывать большие деньги». В девятом классе определились с ОГЭ, выбрав химию и биологию, и начали готовиться, чтобы поступить в медуниверситет. Участковый врач-педиатр Надежда Васильевна Оглезнева (она училась в школе у матери Евгении), пользующаяся в семье Высоцких большим авторитетом, всего одной фразой переориентировала Анну с косметологии на педиатрию. В 2020 году, в пандемию, та пошла в медуниверситет и, несмотря на неожиданно «дикий» конкурс, поступила на педиатрический факультет.

Поначалу ей очень не понравилось, но она, хрупкая девушка, работая в реанимационном отделении 4-й ГКБ Перми и насмотревшись на погибающих наркоманов, проявила силу воли и твёрдость характера. Она знает, чего хочет, умеет добиваться своего. Кто-то находит себя в школе, а она нашла себя в университете. Ей нравится учиться. Она обзавелась подругами и полюбила Пермь.

«Я хочу, чтобы Ирина стала учителем! – подчёркивает Евгения. – С трепетом отношусь к этой профессии. Сама не преподавала, но знаю, что педагоги всё отрабатывают на собственных детях. Мы с братом просили у мамы сказки, но она готовилась к урокам и читала нам геометрию. Нам нравилось. Я с благодарностью отношусь к учителям, которые разделили с нами успех наших детей».

Сама Евгения по окончании школы не поступила на математический факультет педагогического института. На вступительных экзаменах она подсказала девочке, которая готовилась рядом, и экзаменатор её за это «завалил». Ей стыдно было возвращаться домой – дочка учителя математики провалилась на вступительных экзаменах! После этого родители запретили ей поступать в педучилище, сказав, что не быть ей учителем. «Потому-то я и хочу, чтобы учителем стала Ирина, – признаётся наша собеседница, – раз сама им не стала. Такие мы родители – хотим через детей реализовать свои несбывшиеся мечты. Может, это и неправильно, но, в конце концов, я же предлагаю, а не навязываю...».

Что касается Лизы, то отец, заглядывая далеко вперёд, хочет, чтобы она стала... военным врачом! Прицел – на Военно-медицинскую академию в Санкт-Петербурге. Это отзвуки того, что он мечтал о сыне.

Первые Лизины стежки

БУДУЩЕЕ СЕМЬИ

Самый радостный и счастливый для матери миг – когда подходит поезд или автобус, на котором ребёнок после разлуки возвращается домой. А самый грустный – когда ребёнка уезжает.

Заветная мечта Евгении Павловны близка всем матерям: «Я хочу, чтобы встреч было больше, чем разлук, чтобы все были здоровы, счастливы и всегда вместе. Семья должна быть духовно единой, в праздники большой компанией собираться за семейным столом. Чтобы никто никогда ни с кем не ссорился, а если и ссорился, то тут же мирился. Я мечтаю, чтобы детям, когда они вырастут, в отпуск хотелось приехать к нам в гости – искренне, с радостью. Чтобы всегда оставалось так, как мы живём сейчас...».

Солнце, море и Высоцкие

Николай ГАЛАНОВ. Фото из личного архива Высоцких

В Чайковском накрыли подпольные клубы

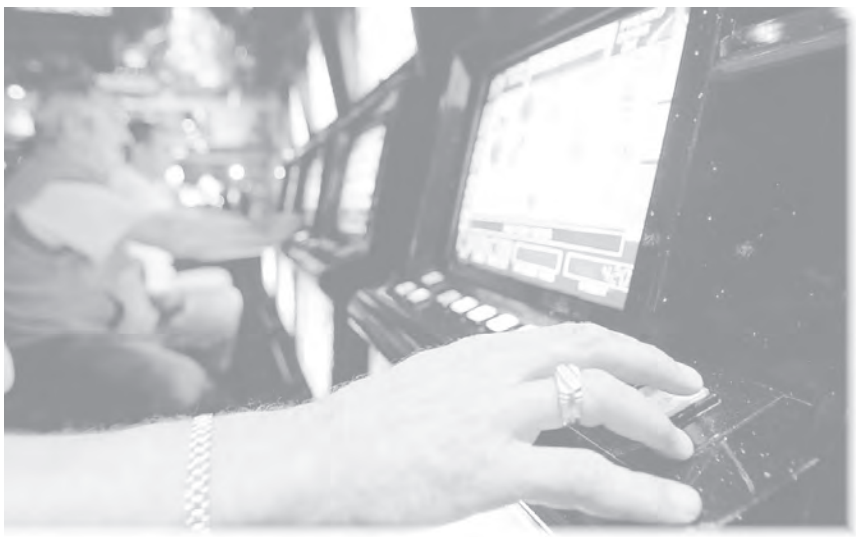

Сотрудниками Управления экономической безопасности и противодействия коррупции ГУ МВД России по Пермскому краю во взаимодействии с региональным управлением Следственного комитета РФ пресечена деятельность организованной группы, занимавшейся незаконными организацией и проведением азартных игр.

Предварительно установлено, что злоумышленники вне игорной зоны занимались противоправной деятельностью в трёх арендуемых помещениях, расположенных в городе, используя при этом интернет.

В ходе первоначальных оперативно-розыскных мероприятий и следственных действий проведены обыски в арендуемых помещениях игровых клубов, а также по местам жительства членов группы. Изъято и осмотрено 17 единиц компьютерной техники, бухгалтерские документы, рукописные записи, банковские карты, денежные средства в сумме 178 тысяч рублей, средства связи и документация, по которым следователями будут назначены необходимые судебные экспертизы.

В настоящее время десять фигурантов допрошены в качестве подозреваемых, а в ближайшее время им будет избрана мера пресечения в виде заключения под стражу.

Следственным управлением Следственного комитета Российской Федерации по Пермскому краю возбуждено уголовное дело по признакам преступления, предусмотренного ч. 3 ст. 171.2 УК РФ – незаконные организация и проведение азартных игр, совершенные организованной группой. Максимальная санкция по данной статье предусматривает наказание в виде лишения свободы на срок до 6 лет.

Кража, совершённая в пьяном угаре

Сначала местная жительница похитила у своей приятельницы телефон, а позже позарилась на телевизор.

А события этой криминальной истории начали развиваться за столом, где две приятельницы «принимали на грудь». В какой-то момент гостья уселась на диван, да нечаянно чем-то его испачкала. Хозяйке это крайне не понравилось и она, недолго думая, взяла мобильный подруги, пригрозив, что отдаст его только после возмещения ущерба за испорченное имущество. Но, видимо, никто за испорченный диван платить не собирался, обиды на несколько дней забылись, но, когда подруги встретились за бутылкой горячительного вновь, неприятность с диваном вспомнилась. Тогда в ход пошёл телевизор, которая обиженная дама решила забрать в счёт возмещения ущерба. Не известно, сколько бы ещё она похищала вещей и грабила бы свою приятельницу, если бы в эту историю не вмешались полицейские.

По данным фактам были возбуждены уголовные дела по статьям – кража и грабёж. Злоумышленницу задержали, краденое имущество изъяли, и вскоре она уже восседала на скамье подсудимых.

Чайковский городской суд признал 41-летнюю гражданку виновной и назначил ей по совокупности преступлений 2 года 6 месяцев исправительной колонии общего режима.

На выход с вещами

На днях Чайковский городской суд признал гражданина Республики Узбекистан виновным в совершении административного правонарушения.

Как выяснилось, иностранец нарушил режим пребывания в Российской Федерации, не выехав в определённый срок за её пределы. Пришлось заплатить штраф – 2 тысячи рублей – и собрать чемодан: иностранного гостя выдворили из страны принудительно.

Как следует из материалов дела, мужчина на протяжении более чем одного года незаконно находился на территории Российской Федерации без соответствующего разрешения, патент на работу не получал, меры к получению разрешения не предпринимал, что им было подтверждено в судебном заседании.

Оперативная обстановка

427 сообщений и заявлений о преступлениях и происшествиях было зарегистрировано на территории Чайковского городского округа в период с 23 по 29 июня. Было совершено 28 преступлений, 7 из которых раскрыты по горячим следам и 4 совершённые ранее.

12 краж — 2 раскрыты;

1 грабёж — не раскрыт;

1 факт вымогательства — не раскрыт;

6 мошенничеств — 2 раскрыто;

2 факта незаконного оборота наркотиков — не раскрыты;

1 угроза убийтвом — не раскрыта;

1 преступление против половой неприкосновенности — раскрыто;

96 административных правонарушений выявлено сотрудниками ППС;

5 человек были доставлены в спецприёмник;

289 нарушений выявлено по линии ГИБДД. Из них:

17 выехали на полосу встречного движения;

36 нарушений, допущенных пешеходами;

84 водителя пренебрегли ремнями безопасности.

Одни обманывают, другие ловят

Сотрудники Управления уголовного розыска ГУ МВД России по Пермскому краю задержали двоих жителей г. Перми – 53-летнего мужчину и его 69-летнюю сожительницу, которые, как полагают полицейские, работали в качестве посыльных телефонных мошенников, действующих по схеме «Ваш родственник попал в беду».

Как выяснилось, аферисты через сеть «интернет» нанимали подозреваемых для сбора денег с пожилых людей, введённых ими в заблуждение. Злоумышленники по телефону сообщали пенсионерам, что их родственники стали виновниками аварий и травмировали как случайных людей, так и себя. Затем убеждали подготовить вещи для якобы госпитализированных родных, а также собрать деньги для пострадавших, что поможет близким избежать уголовной ответственности.

Далее в «дело» вступали курьеры. Чтобы заполучить наличность, они отправляли за пакетом неосведомлённых о преступной деятельности водителей такси. Похищенные сбережения в дальнейшем переводили работодателям-мошенникам, оставляя себе небольшой процент в качестве вознаграждения. Кроме того, подельники присваивали себе постельное бельё, одежду и обувь, собранные потерпевшими.

В настоящее время установлена причастность курьеров-аферистов к четырём эпизодам мошенничеств и хищении в общей сумме свыше 1 млн рублей.

При проведении обысков полицейские изъяли у криминального тандема вещи пострадавших для дальнейшего возврата.

По всем выявленным фактам преступлений возбуждены уголовные дела по статье – «Мошенничество». Фигурантам избрана мера пресечения в виде подписки о невыезде и надлежащем поведении. Расследование продолжается.

Стражи порядка напоминают жителям Чайковского городского округа, что подобного рода злодеяния происходят почти ежедневно, да ещё не по одному случаю. Только за последнюю семидневку было совершено 6 преступлений, в результате которых чайковцы лишились более полутора миллионов рублей. Два мошенничества полицейским удалось раскрыть.

Уважаемые граждане, будьте предельно внимательными и бдительными, а главное, не проявляйте чрезмерного доверия к незнакомцам – как по телефону, так и наяву.

Материалы подготовила Наталья СТЕПАНОВА

13 июля, ЧЕТВЕРГ

Первый

Т7

05.00 «Доброе утро»
09.00, 11.00, 14.00, 17.00, 03.00 Новости
09.05 «АнтиФейк» 16+
09.40 «Жить здорово!» 16+
10.30, 11.20, 14.15, 18.05, 22.45 «Информационный канал» 16+
17.15 «Мужское/Женское» 16+
19.55 «Куклы наследника Тутти» 16+
21.00 «Время»
21.45 Т/с «Магомаев» 16+
00.10, 00.50, 01.30, 02.10, 02.45, 03.05, 03.25, 04.00 «Подкаст.Лаб» 16+

Россия 1

Т7

05.00, 09.30 «Утро России»
09.00, 14.30, 21.05 «Вести». Местное время
09.55 «О самом главном» 12+
11.00, 14.00, 16.00, 20.00 «Вести»
11.30, 17.30 «60 минут» 12+
14.55 Т/с «София» 16+
16.30 «Прямой эфир» 16+
21.20 Т/с «Сын» 16+
23.15 «Вечер с Владимиром Соловьевым» 12+
02.05 Т/с «Рая знает все!» 12+
03.55 Т/с «Семейный детектив» 16+

ТВЦ

06.00 «Настроение» 12+
08.20, 00.30 «Петровка, 38» 16+
08.40 Т/с «Игра с тенью» 12+
10.40, 04.45 Д/ф «Сергей Шакуров. Плохой хороший человек» 16+
11.30, 14.30, 17.50, 22.00, 00.00 «События»
11.45 Х/ф «Московские тайны. Тринадцатое колено» 12+
13.40, 05.20 «Мой герой. Олег Штефанко» 12+
14.45 «Город новостей» 16+
15.00, 03.15 Х/ф «Смерть в объективе. Проклятие памяти» 12+
16.55 Д/ф «Марина Ладынина. В плену измен» 16+
18.05 Т/с «Отчим» 16+
22.40 «10 самых... Странные увлечения звёздных деток» 16+
23.10 Д/ф «Актёрские драмы. Неравный брак» 16+
00.45 Д/ф «Обыкновенный нацизм» 16+
01.25 Д/ф «Хроники перелома. Горбачев против Политбюро» 16+
02.05 Д/ф «Убийство, оплаченное нефтью» 12+
02.45 «Осторожно, мошенники!» 16+

НТВ

05.20 Т/с «Возвращение Мухтара» 16+
06.10 Д/с «Мои университеты. Будущее за настоящим» 6+
08.00, 10.00, 13.00, 16.00, 19.00, 23.35 «Сегодня»
08.25, 10.35 Т/с «Лесник» 16+
13.25 «Чрезвычайное происшествие» 16+
14.00 Т/с «Скорая помощь» 16+
16.45 Т/с «Зимородок» 16+
20.00, 00.00 Т/с «Ментовские войны» 16+
00.25 «Основано на реальных событиях» 16+
01.20 Т/с «Внутреннее расследование» 16+
04.35 «Таинственная Россия» 16+

ТНТ

07.00, 08.00 Однажды в России. Спецдайджесты- 2023 г. 16+
08.30 Битва пикников. 16+
09.00, 09.30, 10.00, 10.30, 11.00, 11.30, 12.00, 12.30, 13.00, 13.30, 14.00, 14.30, 15.00 Т/с «Универ. Новая общага» 16+
15.30, 16.00, 16.30, 17.00, 17.30, 18.00, 18.30, 19.00, 19.30 Т/с «Полярный» 16+
20.00, 21.00 Т/с «Открывай, полиция!» 16+
22.00 Х/ф «Падение Лондона» 16+
00.00 Х/ф «Счастливое число Слевина» 16+
02.00, 02.40 Импровизация. Команды. 16+
03.30, 04.20 Студия «Союз» 16+
05.05, 05.50, 06.40 Импровизация. 16+

Культура

«Новый Регион»

06.30 «Пешком...» Москва шоколадная
07.00 «Театральная летопись». Петр Фоменко
07.30 Д/ф «Великие фотографы великой страны. Евгений Халдей»
08.10 «Цвет времени». Альбрехт Дюрер. «Меланхолия»
08.20 «Жизнь и судьба»
08.40 Д/с «Забытое ремесло». «Шарманщик»
08.50 Х/ф «Бронзовая птица»
10.00, 12.30, 17.00, 19.30 Новости культуры
10.15 «Наблюдатель»
11.15, 00.00 Т/с «Спрут 2» 12+
12.15 Д/с «Первые в мире». «Электромобиль Романова»
12.45 Пряничный домик. «Отважный народ суровых гор»
13.15, 18.40, 01.15 Д/с «Ключ к разгадке древних сокровищ»
14.00 «Уроки рисования с Сергеем Андриякой»
14.30, 21.45 Т/с «Баязет»
16.05 Д/с «Забытое ремесло». «Бурлак»
16.20 Д/ф «Без леса?»
17.15, 02.00 Русский симфонизм. Шедевры Прокофьева. В. Гергиев и Симфонический оркестр Мариинского театра. Сюита из музыки балета «Ромео и Джульетта»
18.10 Д/с «Книги, заглянувшие в будущее». «Рэй Брэдбери»
19.45 Невский ковчег. Теория невозможного. Н. Курнаков
20.15 «Абсолютный слух»
20.55 «Спокойной ночи, малыши!»
21.15 «Я в дверях вечности стою»
23.15 Д/ф «Сергей Прокудин-Горский. Россия в цвете»

СТС

06.00, 05.50 Ералаш
06.30 М/ф «Простоквашино»
07.15 М/ф «Ну, погоди! Каникулы» 6+
08.00 Уральские пельмени. Смехbook. 16+
08.35 М/ф «Ганзель, Гретель и агентство магии» 6+
10.35 М/ф «Тарзан» 6+
12.25 Х/ф «Маленькое привидение» 6+
14.20 Х/ф «Стартрек. Бесконечность» 16+
16.50 «Шоу «Уральских пельменей» 16+
20.00 Х/ф «Красотка в ударе» 12+
22.05 Х/ф «Рашн юг» 12+
00.25 Х/ф «Любовь с ограничениями» 16+
02.25 Т/с «Выжить после» 16+
04.40 6 кадров. 16+
05.05 М/ф

Рен-ТВ

05.00, 18.00, 02.20 Самые шокирующие гипотезы. 16+
06.00 С бодрым утром! 16+
08.30, 12.30, 16.30, 19.30, 23.00 Новости. 16+
09.00 Засекреченные списки. 16+
11.00 Как устроен мир. 16+
12.00, 16.00, 19.00 «Информационная программа 112» 16+
13.00, 23.30 Загадки человечества. 16+
14.00 Невероятно интересные истории. 16+
15.00 Неизвестная история. 16+
17.00, 03.05 Тайны Чапман. 16+
20.00 Х/ф «Ветреная река» 16+
22.00 Смотреть всем! 16+
00.30 Х/ф «Ночь страха» 16+

Че

06.00, 05.10 Идеальный ужин. 16+
06.40 Дорожные войны. Лучшее. 16+
07.15 Дорожные войны. 16+
09.10, 16.30 Улетное видео. 16+
10.30 Т/с «Солдаты» 12+
20.00, 02.45 Решала. 16+
23.00 Опасные связи. 18+

ТВ-3

06.00, 09.15 «Утренние гадания» 16+
06.15, 05.30 М/ф
09.30 «Слепая». «Стакан воды» 16+
10.00 «Слепая». «Не по правилам» 16+
10.45 «Слепая». «Контрольная работа» 16+
11.15 «Знаки судьбы». «Операция». (16+)
11.50 «Знаки судьбы». «Одним выстрелом» 16+
12.20 «Мистические истории» 16+
13.30, 14.00 «Охотники за привидениями» 16+
14.30, 19.00 «Вернувшиеся» 16+
15.30, 16.00, 16.45 Т/с «Гадалка» 16+
17.15 «Слепая». «Горошина» 16+
17.45 «Слепая». «Не клянись» 16+
18.15 «Слепая». «Стеклянный юбилей» 16+
20.00 Х/ф «Амнезия» 16+
22.00, 23.00 Т/с «Историк» 16+
00.00 Т/с «Полнолуние» 16+
01.00 «Знахарки». «Старообрядец Парфен» 16+
01.45 «Знахарки». «Марийский целитель» 16+
02.30 «Знахарки». «Знахарь поневоле» 16+
03.15 «Знахарки». «Солнцеед» 16+
04.00 «Тайные знаки». «Семь смертей Александра II» 16+
04.45 «Тайные знаки». «Серебряный кубок. Проклятие древнего рода» 16+

ДОМАШНИЙ

06.30, 06.10 «По делам несовершеннолетних» 16+
07.55 «Давай разведемся!» 16+
08.55 «Тест на отцовство» 16+
11.10, 23.15 Д/ф «Понять. Простить» 16+
12.25, 00.20 Д/ф «Порча» 16+
12.55, 00.45 Д/ф «Знахарка» 16+
13.30, 01.10 Д/ф «Верну любимого» 16+
14.05, 01.40 Д/ф «Голоса ушедших душ» 16+
14.40, 05.20 Д/ф «Преступления страсти» 16+
19.00 Х/ф «Хрустальная мечта» 16+
02.05 Х/ф «Тест на верность» 16+

5 КАНАЛ

05.00, 09.00, 13.00, 17.30 Известия. 16+
05.25, 06.05, 06.50, 07.40, 13.45, 14.40, 15.35, 16.30 Т/с «Пасечник» 16+
08.35, 09.30 Х/ф «Возвращение» 16+
10.55, 13.30 Х/ф «Американ бой» 16+
18.00, 18.50, 19.45, 20.40, 21.25, 00.30, 01.15, 02.00, 02.40 Т/с «След» 16+
22.20, 23.10 Т/с «Свои 4» 16+
00.00 Известия. Итоговый выпуск. 16+
03.15, 04.10 Т/с «Прокурорская проверка» 16+

ДОМ КИНО

08.20 М/с «Три кота» 6+
08.55 М/ф «Три богатыря на дальних берегах» 6+
10.10 М/ф «Три богатыря и наследница престола» 6+
11.45 М/ф «Три богатыря и Шамаханская царица» 12+
13.10 М/ф «Три богатыря. Ход конем» 6+
14.30 Т/с «Балабол» 16+
17.20 Т/с «Сваты» 16+
00.00 Т/с «Последний мент» 16+
03.10 Х/ф «Волшебник» 12+
04.35 Х/ф «Везучий случай» 16+
06.05 Х/ф «Любовь и монстры» 16+
07.25 Х/ф «Джунгли» 12+

ЗВЕЗДА

05.20, 14.10, 05.10 Т/с «Эшелон» 16+
07.00 «Сегодня утром» 12+
09.00, 13.00, 19.00 Новости дня 16+
09.15, 21.00 «Открытый эфир» 16+
11.00 Т/с «Два капитана» 12+
12.35, 18.50 «Специальный репортаж» 16+
13.20 Д/с «Легенды госбезопасности» 16+
18.00 Д/с «Освобождение Европы» 16+
19.20 «По горячим следам» 16+
20.10 «Код доступа» 12+
22.45 «Между тем» 12+
23.15 Х/ф «Государственный преступник» 12+
01.10 Т/с «Русские амазонки» 16+
03.25 Х/ф «Плата за проезд» 16+
04.55 Д/с «Оружие Победы» 12+

DISNEY

07.00, 06.00 М/с «Буба»
08.55 М/с «Турбозавры»
09.55 М/с «Робин Гуд Проказник из Шервуда» 6+
11.00 М/с «Шахерезада. Нерассказанные истории» 6+
12.00, 17.05 М/с «Тара Дункан» 6+
12.30 М/с «Фиксики. Новенькие»
14.00 М/с «Фиксики. Дай пять!»
14.30 М/с «Простоквашино»
18.30 Т/с «Семья Светофоровых» 6+
19.20 Т/с «Родители» 12+
20.50, 03.30 «Ералаш»

Телепрограмма 10 июля-16 июля

22.25 Т/с «Родители. Так и живем» 12+
00.25 Т/с «Фитнес» 16+
02.00 Х/ф «Легок на помине» 12+

КАРУСЕЛЬ

07.00 Ранние пташки. «Йоко», «Бобр добр», «Енотки», «Лунтик»
09.00 «С добрым утром, малыши!»
09.30 М/с «Цветняшки!»
10.05 «Мультипелки. Шоу»
10.15 М/с «Алиса и Льюис»
11.25 М/с «Фиксики»
12.50 М/с «Ник-изобретатель»
14.15 М/с «Аркадий Паровозов спешит на помощь!»
14.30 М/с «Петроникс»
14.45 М/с «Диностер» 6+
15.10, 00.00 М/с «Инфинити Надо» 6+
15.35 М/с «Дикие скричеры!» 6+
16.00 М/с «Буба» 6+
17.00 Час «Союзмультфильма»
18.05 М/с «Клуб Винкс. Школа волшебниц» 6+
19.20 М/с «Край Бебис. Волшебные слезки»
19.35 М/с «Дракошия»
19.50, 02.50 М/с «Три кота»
21.05 М/с «Ми-Ми-Мишки»
22.15 М/с «Волшебная кухня»
22.30 «Спокойной ночи, малыши!»
22.45 М/с «Оранжевая корова»
00.25 М/с «Смешарики. Пинкод» 6+
01.45 М/ф «Маугли»
05.25 М/с «Грузовичок Лева»

ТНВ

08.00, 09.15, 04.05 Т/с «Был случай...» 16+
09.05, 20.30, 22.30, 07.50 «Новости Татарстана» (татар.) 16+
10.00, 16.30, 21.30, 23.30 «Новости Татарстана» 16+
10.10 «Здравствуйте!» 16+
11.00, 19.00 Х/ф «Нежданный гость» 16+
12.00, 02.00 Т/с «Широка река» 16+
13.00 «Каравай» 6+
13.30, 18.30 «Татары» (татар.) 12+
14.00, 01.00 Т/с «От судьбы не уйдешь...» 16+
15.00, 06.45 «Жавид-шоу» (татар.) 16+
16.00 «Туган авылым» 12+
16.45 Концерт. 16+
17.15 «Шаян ТВ»
18.00, 23.10 «Соотечественники» 16+
20.00 «Путник» (татар.) 16+
21.00, 22.00 «Точка опоры» 16+
23.00 «Погружение на 100» 12+
00.00 «Наша Республика - наше дело» (татар.) 16+
02.50 «Видеоспорт» 16+
03.15 «Соотечественники». Мирсаит Султан-Галеев. Отец революции третьего мира. 16+
03.40 «Аура любви». Травники Захаровы. 16+
05.30 Концерт. 12+
05.55 «Вечерние посиделки» (татар.) 6+
07.35 Ретро-концерт. 12+

ОТР

06.00 «Очень личное с Виктором Лошаком». Дмитрий Гронский. 12+
06.40 «Отчий дом». «Единство разнообразия» 12+
06.55, 23.00 Т/с «Марьина роща» 12+
08.30, 12.10, 18.05 «Календарь» 12+
09.00, 17.10 Т/с «Долгий путь домой» 12+
10.00, 10.30, 11.00, 11.30, 12.00, 15.00, 16.00, 17.00, 21.00 Новости
10.05, 10.35, 11.05, 11.35 Отражение
12.40 Х/ф «Охота на лис» 12+
14.15 «Конструкторы будущего». «Надежда на спасение» 12+
14.30 «Человек и судьба» 12+
15.10, 16.05 Отражение 2
18.30 «Свет и тени» 16+
19.00 Х/ф «Парад планет» 12+
20.30 «Сделано с умом». Баланчин. Видевший музыку и слышавший танец. 12+
21.20 Отражение 3
00.35 Д/ф «Допинг. Всемирная энциклопедия» 16+
01.30 Отражение. Главное. 12+
04.30 «Большая страна» 12+
05.30 «Сделано с умом». Демихов. Человек, который заставил биться искусственное сердце. 12+

Матч ТВ

«Спорт»

08.00, 16.25 Спортивный интерес. 12+
08.30 Автоспорт. Дрэг-рейсинг. Фестиваль Суперкаров UNLIM Fest
09.00, 11.40, 14.55, 16.55, 19.00, 20.55, 22.55, 04.55 Новости
09.05, 17.30, 22.20, 01.00 Все на Матч! 12+
11.45 Автоспорт. Ралли-рейд «Шелковый путь»
12.05 «Кубок PARI Премьер» 12+
12.25 Футбол. Кубок PARI Премьер. «Фенербахче» (Турция) - «Црвена Звезда» (Сербия). Трансляция из Санкт-Петербурга
14.35, 01.40 Специальный репортаж. 12+
15.00 Есть тема! 12+
17.00, 05.00 Кто кого? 12+
18.30 Автоспорт. G-Drive Российская серия кольцевых гонок. Трансляция из Санкт-Петербурга
19.05 Д/ф «Марадона. Смерть бога» 16+
21.00 Профессиональный бокс. PRAVDA old school boxing. Дмитрий Кудряшов против Сэма Шумейкера. Трансляция из Владикавказа. 16+
23.00 Бильярд. «BetBoom Кубок Чемпионов». Финал. Прямая трансляция из Москвы
02.00 Д/ф «Лошадиная сила» 12+
03.25 Магия большого спорта. 12+
03.55 Спортивный детектив. Шахматная война. 12+
05.30 Смешанные единоборства. UFC. Джулианна Пенья против Аманды Нуньес. Трансляция из США. 16+
06.45 Пляжный футбол. Olimpbet Чемпионат России. Женщины. Финал

ТВ 1000

07.10 Х/ф «Ангелы Чарли 2: Только вперед». (12+).
08.50 Х/ф «Джек Райан: Теория хаоса». (12+).
10.35 Х/ф «Последний рубеж». (16+).
12.15 Х/ф «Палата». (16+).
13.45 Х/ф «С меня хватит». (16+).
15.45 Х/ф «Готика». (16+).
17.25 Х/ф «Идентификация». (16+).
19.05 Х/ф «Ограбление на Бейкер-Стрит». (16+).
21.00 Х/ф «Три девятки». (16+).
23.00 Х/ф «Кодекс вора». (18+).
00.40 Х/ф «Ускорение». (16+).
02.15 Х/ф «Последний рубеж». (16+).
03.50 Х/ф «Меч дракона». (16+).
05.30 Х/ф «Герой». (12+).

СПАС

07.00, 01.55 «День Патриарха»
07.10 «Расскажи мне о Боге» 6+
07.40 Х/ф «Дачная поездка сержанта Цыбули»
09.10 М/ф
09.30, 11.00 «Утро на Спасе»
12.30 Д/ф «День Ангела. Апостол Иоанн Богослов»
13.05, 03.30 «В поисках Бога» 6+
13.40 «Профессор Осипов»
14.15 «Простые чудеса» 12+
15.05, 00.00 «Прямая линия. Ответ священника» 12+
15.40, 16.05, 16.30 «Монастырская кухня»
17.00 Д/ф «Апостол Фома»
18.00 Д/ф «Противостояние «Белой розы»
18.30 Х/ф «Золотые часы»
20.05 Х/ф «Егорка»
21.30, 05.15 «Вечер на Спасе»
23.30, 04.45 «Святые Целители»
00.50 «Святыни России» 6+
02.10 Д/ф «Византия. Жизнь после смерти. «Крестовые походы. XI-XII века»
02.55 Д/ф «Святая Голгофа Новоиерусалимского монастыря»
03.55 «Прямая линия жизни» 16+

УСАДЬБА

08.05,04.35 Дачные радости с В. Декабревым. (12+).
08.30,20.30,02.15,05.05 Варенье. (12+).
08.45,05.15 Готовим на природе. (12+).
09.00,02.40,05.30 История одной культуры. (12+).
09.25,05.55 У мангала. (12+).
09.50,06.20 Дачных дел мастер. (12+).
10.20,06.45 Самогон. (16+).
10.30,07.00 Вершки-корешки. (12+).
10.45 Фитоаптека с М. Рыкалиной. (12+).
11.15,14.25 Домашние заготовки. (12+).
11.30 ...И компот! (12+).
11.45 Огород круглый год. (12+).
12.20 Ботаника с П. Стерховым. (12+).
12.45 Секреты сада. (12+).
13.35 Квас. (12+).
13.55 Фитоаптека. (12+).
14.40 Про грибы. (12+).
14.55 Органическое земледелие.
15.25 Частный сектор. (12+).
15.55 Муж на час. (12+).
16.25 Полное лукошко. (12+).
16.40 Дом, милый дом! (12+).
16.55,22.55 Сад в радость. (12+).
17.25,23.25 Урожай на столе. (12+).
17.55,23.55 Цветники. (12+).
18.25 Цветик-семицветик. (12+).
18.40,00.40 Свечной заводик. (12+).
19.00,00.55 Стройплощадка. (12+).
19.30,01.25 Идите в баню. (12+).
19.45,01.40 50 оттенков желе. (12+).
20.00,01.50 Дачные радости с М. Рыкалиной. (12+).
20.45,02.30 Соусы. (12+).
21.00 Ландшафтные эксперименты. (12+).
21.30,03.10 Садовый доктор. (12+).
21.45,03.20 Лучки&Пучки. (12+).
22.00,03.35 Ремонт без правил. (12+).
22.25,04.00 Сам себе дизайнер. (12+).
22.40,04.10 Здоровый сад. (12+).
00.25 Ваш агроном. (12+).
04.25 Чай вдвоем. (12+).
07.10 Новые Робинзоны. (12+).
07.35 Мастер-садовод. (12+).
07.50 Мультиварка. (12+).

ОФИЦИАЛЬНО

Пермский край
АДМИНИСТРАЦИЯ
ЧАЙКОВСКОГО
ГОРОДСКОГО ОКРУГА

ПОСТАНОВЛЕНИЕ

05.07.2023 №659

О внесении изменений в административный регламент предоставления муниципальной услуги «Выдача разрешения на ввод объекта в эксплуатацию», утвержденный постановлением администрации Чайковского городского округа от 24.11.2022 № 1279

В соответствии с Федеральным законом от 27 июля 2010 г. № 210-ФЗ «Об организации предоставления государственных и муниципальных услуг», Федеральным законом от 6 октября 2003 г. № 131-ФЗ «Об общих принципах организации местного самоуправления в Российской Федерации», на основании Устава Чайковского городского округа

ПОСТАНОВЛЯЮ:

1.Внести в административный регламент предоставления муниципальной услуги «Выдача разрешения на ввод объекта в эксплуатацию», утвержденный постановлением администрации Чайковского городского округа от 24 ноября 2022 г. № 1279, следующие изменения:

1.1.в пункте 2.6.4. подпункт «г» признать утратившим силу;

1.2.в пункте 2.7.1. подпункты «б», «г», «д», «к» признать утратившими силу.

2.Опубликовать постановление в газете «Огни Камы» и разместить на официальном сайте администрации Чайковского городского округа.

3.Постановление вступает в силу после его официального опубликования и распространяется на правоотношения, возникшие с 1 марта 2023 г.

Ю.Г. ВОСТРИКОВ,
глава городского округа –
глава администрации
Чайковского
городского округа

Первый
Т7

05.00 «Доброе утро»
09.00, 11.00, 14.00, 17.00 Новости
09.05 «АнтиФейк» 16+
09.40 «Жить здорово!» 16+
10.30, 11.20, 14.15, 18.30 «Информационный канал» 16+
17.15 «Мужское/Женское» 16+
18.00 Вечерние Новости
19.50 «Поле чудес»
21.00 «Время»
21.45 Творческий вечер Алексея Рыбникова. «Через тернии к звездам» 12+
23.30 Д/ф «Джим Моррисон-Последние дни в Париже» 18+
00.35, 01.15, 01.50, 02.25, 03.00, 03.35, 04.10, 04.45, 05.20 «Подкаст.Лаб» 16+

Россия 1
Т7

05.00, 09.30 «Утро России»
09.00, 14.40, 21.35 «Вести». Местное время
09.55 «О самом главном» 12+
11.00, 14.00, 16.00, 20.00 «Вести»
11.30, 17.30 «60 минут» 12+
15.05 «Веймарская республика» 16+
16.30 «Прямой эфир» 16+
21.50 Торжественная церемония открытия XXXII Международного фестиваля «Славянский базар в Витебске»
23.55 Х/ф «Танец для двоих» 12+
03.25 Х/ф «Обменяйтесь кольцами» 16+

ТВЦ

06.00 «Настроение» 12+
08.20, 11.50 Х/ф «Жена напрокат» 12+
11.30, 14.30, 17.50 «События»
12.30 Т/с «Купель дьявола» 12+
14.50 «Город новостей» 16+
15.00 Х/ф «Купель дьявола» 12+
17.00 Д/ф «Актерские драмы. Не своим голосом» 16+
18.10, 04.30 «Петровка, 38» 16+
18.20 «Удиви меня» 16+
20.05 Х/ф «Полицейский роман» 12+
22.00 «В центре событий» 16+
23.00 «Хорошие песни» 12+
00.05 Х/ф «Сицилианская защита» 12+
01.35 Х/ф «Когда-нибудь наступит завтра...» 12+
04.45 Д/ф «Политическое животное» 16+
05.25 «Прощание. Сталин и Прокофьев» 12+

НТВ

05.20 Т/с «Возвращение Мухтара» 16+
06.10 Д/с «Мои университеты. Будущее за настоящим» 6+
08.00, 10.00, 13.00, 16.00, 19.00 «Сегодня»
08.25, 10.35 Т/с «Лесник» 16+
13.25 «Чрезвычайное происшествие» 16+
14.00 Т/с «Скорая помощь» 16+
16.45 Т/с «Зимородок» 16+
20.00 Т/с «Ментовские войны» 16+
00.00 Д/с «Авторитеты» 16+
01.00 «Инфощит» 16+
01.35 «Захар Прилепин. Уроки русского» 12+
01.55 «Квартирный вопрос» 0+
02.45 Т/с «Шуберт» 16+

ТНТ

07.00, 08.00, 09.00, 10.00, 11.00, 12.00, 13.00, 14.00, 15.00 Однажды в России. Спецдайджесты- 2023 г. 16+
15.45 Х/ф «Падение Лондона» 16+
17.35 Х/ф «Падение Олимпа» 16+
20.00, 21.00, 22.00 Комеди Клаб. 16+
23.00, 23.30 Галустян плюс. 16+
00.00, 00.30, 01.00, 01.20 Т/с «Стас» 16+
01.40, 02.30 Импровизация. Команды. 16+
03.20, 04.05 Студия «Союз» 16+
04.50, 05.40, 06.30 Импровизация. 16+

Культура
«Новый Регион»

06.30 «Пешком...» Углич дивный
07.00 «Театральная летопись». Петр Фоменко
07.30 Д/ф «Сергей Прокудин-Горский. Россия в цвете»
08.20 «Жизнь и судьба»
08.40 «Цвет времени». Эдуард Мане. «Бар в Фоли-Бержер»
08.50 Х/ф «Бронзовая птица»
10.00, 12.30, 17.00, 19.30 Новости культуры
10.15 «Наблюдатель»
11.15 Т/с «Спрут 2» 12+
12.45 Пряничный домик. «Загадки восточных узоров»
13.15, 18.40, 01.00 Д/с «Ключ к разгадке древних сокровищ»
14.00 «Уроки рисования с Сергеем Андриякой»
14.30 Т/с «Баязет»
16.05 Д/с «Забытое ремесло». «Целовальник»
16.20 Д/ф «Говорящие коты и другие химеры»
17.15, 01.45 Русский симфонизм. Шедевры Прокофьева. В. Гергиев и Симфонический оркестр Мариинского театра. Симфония №5
18.00 «Билет в Большой»
19.45 «Смехоностальгия»
20.15 «Искатели». «Никола Тесла из Царицына»
21.00 «Линия жизни»
21.55 Х/ф «Мелодия на два голоса»
00.20 Д/ф «Лесные стражники. Дятлы»
02.30 М/ф «Легенды перуанских индейцев», «Гром не грянет»

СТС

06.00, 05.50 Ералаш
06.30 М/ф «Простоквашино»
07.15 М/ф «Ну, погоди! Каникулы» 6+
08.00 Взрослым не понять. 12+
09.00 Стать шефом премьера. 16+
11.00 Уральские пельмени. Смехbook. 16+
13.35 «Шоу «Уральских пельменей» 16+
23.00, 00.00 КликКлак шоу. 16+
01.05 Обратный отсчет. 16+
02.05 Т/с «Выжить после» 16+
04.25 6 кадров. 16+
05.05 М/ф

Рен-ТВ

05.00, 18.00, 03.50 Самые шокирующие гипотезы. 16+
06.00 С бодрым утром! 16+
08.30, 12.30, 16.30, 19.30 Новости. 16+
09.00 Документальный проект. 16+
11.00 Как устроен мир. 16+
12.00, 16.00, 19.00 «Информационная программа 112» 16+
13.00 Загадки человечества. 16+
14.00 Невероятно интересные истории. 16+
15.00 Засекреченные списки. 16+
17.00 Тайны Чапман. 16+
20.00 Х/ф «Бандитки» 12+
21.50 Х/ф «Быстрый и мертвый» 16+
00.00 Соль. 16+
01.00 Х/ф «Рэмбо: Последняя кровь» 18+
02.35 Х/ф «Рэмбо 4» 16+

Че

06.00, 04.50 Идеальный ужин. 16+
06.40 Дорожные войны. Лучшее. 16+
07.00 Дорожные войны. 16+
09.00, 19.00 Улетное видео. 16+
10.30 Т/с «Солдаты» 12+
16.30 Утилизатор 6. 16+
22.00 Х/ф «Притхвирадж» 16+
01.00 «+100500» 18+
05.30 Утилизатор 4. 16+

ТВ-3

06.00, 09.00 «Утренние гадания» 16+
06.15, 05.30 М/ф
09.15 «Секреты здоровья» 16+
09.30 «Слепая». «Без пяти» 16+
10.00 «Слепая». «Брат» 16+
10.45 «Слепая». «Солнечный смех» 16+
11.15 «Слепая». «Штормовое предупреждение» 16+
11.50 «Слепая». «Ничего не будет» 16+
12.15, 17.00 «Хорошие новости с Василисой Володиной» 16+
12.30, 01.45, 02.30, 03.15, 04.00, 04.45 «Мистические истории» 16+
13.30, 14.00, 15.45, 16.15 Т/с «Гадалка» 16+
14.30, 19.00 «Вернувшиеся» 16+
17.15 «Слепая». «Толик» 16+
17.45 «Слепая». «Полынь» 16+
18.15 «Слепая». «Найди меня» 16+
20.00 Х/ф «Пассажир» 16+
22.00 Х/ф «Охранник» 16+
00.00 Х/ф «Время псов» 18+

ДОМАШНИЙ

06.30, 06.05 «По делам несовершеннолетних» 16+
07.55 «Давай разведемся!» 16+
08.55 «Тест на отцовство» 16+
11.10, 22.45 Д/ф «Понять. Простить» 16+
12.25, 00.00 Д/ф «Порча» 16+
12.55, 00.25 Д/ф «Знахарка» 16+
13.30, 00.50 Д/ф «Верну любимого» 16+
14.05, 01.20 Д/ф «Голоса ушедших душ» 16+
14.40, 05.15 Д/ф «Преступления страсти» 16+
19.00 Х/ф «Портрет любимого» 16+
01.45 Х/ф «День Святого Валентина» 16+
05.05 «6 кадров» 16+

5 КАНАЛ

05.00, 09.00, 13.00, 17.30 Известия. 16+
05.25, 06.05 Т/с «Пасечник» 16+
06.50, 07.40, 08.40, 09.30, 10.05, 11.00, 12.00, 13.30, 14.25, 15.25, 16.25 Т/с «Три капитана» 16+
18.00, 18.45, 19.40, 20.25, 21.15, 22.05, 22.55, 23.40 Т/с «След» 16+
00.30, 01.20, 02.05, 02.45, 03.25, 04.05, 04.45 Они потрясли мир. 12+

ДОМ КИНО

08.45 М/ф «Три богатыря и принцесса Египта» 6+
10.00 М/ф «Три богатыря и Морской царь» 6+
11.25 М/ф «Три богатыря и конь на троне» 6+
13.05 М/ф «Конь Юлий и большие скачки» 6+
14.30 Т/с «Балабол» 16+
17.20 Т/с «Сваты» 16+
00.00 Т/с «Последний мент» 16+
03.05 Х/ф «Горько!» 16+
04.40 Х/ф «Горько! 2» 16+
06.15 Х/ф «Красотка в ударе» 16+

ЗВЕЗДА

06.45 Т/с «Эшелон» 16+
09.00, 13.00, 19.00 Новости дня 16+
09.20 Х/ф «Мерседес» уходит от погони» 12+
11.00, 12.40, 13.20 Т/с «Два капитана» 12+
14.25 Д/с «Легенды госбезопасности» 16+
15.20 Х/ф «Криминальный квартет» 16+
17.40, 19.25 Т/с «Трасса» 16+
22.00 «Здравствуйте, товарищи!» 16+
23.00 «Музыка+» 12+
00.00 Х/ф «Мама вышла замуж» 12+
01.30 Х/ф «Государственный преступник» 12+
03.05 Д/ф «Революция. Западня для России» 12+

DISNEY

07.00, 06.00 М/с «Буба»
08.55 М/с «Турбозавры»
09.55 М/с «Робин Гуд Проказник из Шервуда» 6+
11.00 М/с «Шахерезада. Нерассказанные истории» 6+
12.00, 17.15 М/с «Тара Дункан» 6+
12.30 М/с «Фиксики. Новенькие»
14.00 М/с «Фиксики. Дай пять!»
14.30 М/с «Простоквашино»
19.35 Т/с «Родители» 12+
21.00 М/ф «Король Слон» 6+
22.20 Т/с «Родители. Так и живем» 12+
00.25 Т/с «Фитнес» 16+
01.55 Х/ф «Няньки» 16+
03.30 «Ералаш»

КАРУСЕЛЬ

07.00 Ранние пташки. «Йоко», «Бобр добр», «Енотки», «Лунтик»
09.00 «С добрым утром, малыши!»
09.30 М/с «Цветняшки!»
10.05 «Мультипелки. Шоу»
10.15 М/с «Алиса и Льюис»
11.25 М/с «Фиксики»
12.50 М/с «Ник-изобретатель»
14.15 М/с «Аркадий Паровозов спешит на помощь!»
14.30 М/с «Петроникс»
14.45 М/с «Диностер» 6+
15.10 М/с «Инфинити Надо» 6+
15.35 М/с «Дикие скричеры!» 6+
16.00 «Ералаш»
17.00 Час «Союзмультфильма»
18.05 М/с «Клуб Винкс. Школа волшебниц» 6+
19.20 М/с «Край Бебис. Волшебные слезки»
19.35 М/с «Дракошия»
19.50 М/с «Кошечки-собачки»
22.30 «Спокойной ночи, малыши!»
22.45 М/с «Барбоскины»
00.25 М/с «Смешарики. Пинкод» 6+
01.45 М/ф «Маугли»
02.50 М/с «Три кота»
05.25 М/с «Лунтик»

ТНВ

08.00, 09.15, 04.00 Т/с «Был случай...» 16+
09.05, 20.30, 22.30 «Новости Татарстана» (татар.) 16+
10.00, 16.30, 21.30, 23.30 «Новости Татарстана» 16+
10.10 «Здравствуйте!» 16+
11.00, 19.00 Х/ф «Нежданный гость» 16+
12.00, 06.45 «От сердца - к сердцу» (татар.) 16+
13.00 «Наставление» (татар.) 16+
13.30, 18.30 «Татары» (татар.) 12+
14.00 «Песочные часы» (татар.) 16+
15.00 «Головоломка» (татар.) 12+
16.00 «Актуальный ислам» 16+
16.15 «Здоровая семья: мама, папа и я» 12+
16.45 Концерт. 16+
17.15 «Шаян ТВ»
18.00 «Литературное наследие» (татар.) 6+
20.00 «Родная земля» (татар.) 12+
21.00 «Точка опоры» (татар.) 16+
22.00 «Семейный очаг» (татар.) 16+
23.00 «Путник» (татар.) 16+
00.00 Х/ф «Любовь по-японски» 12+
01.35 Х/ф «Страшно красив» 16+
03.00 «Точка опоры». Бездомные собаки. Как решить проблему? 16+
05.30 Концерт. 12+
05.50 «Вечерние посиделки» (татар.) 6+
06.20 «Литературное наследие» (татар.) 16+
07.35 Ретро-концерт. 12+

ОТР

06.00 «На приеме у главного врача с Марьяной Лысенко» 12+
06.40, 14.15 «Конструкторы будущего». «Перемещение в пространстве» 12+
06.55 Т/с «Марьина роща» 12+
08.30, 12.10 «Календарь» 12+
09.00, 17.10 Д/ф «Хомо сапиенс: история вида» 2 с. «Адаптация приматов» 12+
10.00, 10.30, 11.00, 11.30, 12.00, 15.00, 16.00, 17.00, 21.00 Новости
10.05, 10.35, 11.05, 11.35 Отражение
12.40 Х/ф «Парад планет» 12+
14.30 Д/ф «Вместе с наукой» 12+
15.10, 16.05 Отражение 2
18.05 «Большая страна: открытие» 12+
18.20 Х/ф «Поворот» 12+
20.00, 21.20 Отражение 3
23.00 Х/ф «Как отмыть миллион» 18+
01.05 Х/ф «Дурная кровь» 18+
03.10 «Большая страна: территория тайн» 12+
03.20 Х/ф «Девушка и смерть» 16+
05.30 «Сделано с умом». Александр Бухановский. Первый «профайлер» СССР. 12+

Матч ТВ
«Спорт»

08.00 Третий тайм. 12+
08.30 Автоспорт. G-Drive Российская серия кольцевых гонок. Трансляция из Санкт-Петербурга
09.00, 11.40, 23.25, 04.55 Новости
09.05, 19.30, 21.10, 22.40, 02.00 Все на Матч! 12+
11.45 Автоспорт. Ралли-рейд «Шелковый путь»
12.05 Небесная грация
12.25 Легкая атлетика. Кубок России. Прямая трансляция
17.25 Футбол. Товарищеский матч. Женщины. Россия-Иран. Прямая трансляция
19.55 Пляжный футбол. Olimpbet Чемпионат России. ЦСКА - «Краснодар-ЮМР». Прямая трансляция
21.25 Пляжный футбол. Olimpbet Чемпионат России. «Локомотив» (Москва) - «Спартак» (Москва). Прямая трансляция
23.30 Смешанные единоборства. ACA Young Eagles. Прямая трансляция из Грозного
02.55 Автоспорт. Российская Дрифт серия «Европа». Трансляция из Казани
03.55 Спортивный детектив. Золотой дубль. 12+
05.00 Смешанные единоборства. One FC. Прямая трансляция из Таиланда

ТВ 1000

07.10 Х/ф «Точка обстрела». (16+).
08.45 Х/ф «Ограбление на Бейкер-Стрит». (16+).
10.35 Х/ф «Ускорение». (16+).
12.10 Х/ф «Отель Артемида». (16+).
13.40 Х/ф «Убийца 2. Против всех». (16+).
15.50 Х/ф «Кодекс вора». (18+).
17.35 Х/ф «Три девятки». (16+).
19.30 Х/ф «Противостояние». (16+).
21.00 Х/ф «Горец». (16+).
23.05 Х/ф «Горец 2». (16+).
00.35 Х/ф «Горец 3: Последнее измерение». (16+).
02.10 Х/ф «Ип Ман». (16+).
04.00 Х/ф «Ип Ман 2». (16+).

СПАС

07.00, 01.00 «День Патриарха»
07.10, 12.30 «Святые Целители»
07.40 Х/ф «Золотые часы»
09.10 М/ф
09.30, 11.00 «Утро на Спасе»
13.05 «В поисках Бога» 6+
13.40 «Профессор Осипов»
14.15, 04.05 «Простые чудеса» 12+
15.05 «Прямая линия. Ответ священника» 12+
15.40, 16.05, 16.30 «Монастырская кухня»
17.00 Д/ф «Храм Космы и Дамиана на Маросейке»
17.35 Д/ф «Византия. Жизнь после смерти. «Крестовые походы. XI-XII века»
18.25 Х/ф «Егорка»
19.50 Х/ф «Инспектор ГАИ» 12+
21.30, 05.15 «Вечер на Спасе»
23.30 Д/ф «Святой Дух»
01.15 «Бесогон» 18+
02.20 «Спас-стрим» 16+
03.35 Д/ф «Александр Невский - святой защитник Земли Русской»
04.45 Доброволец. 16+

УСАДЬБА

08.05,04.35 Фитоаптека с М. Рыкалиной. (12+).
08.30,11.20,05.00 Домашние заготовки. (12+).
08.40,05.15 ...И компот! (12+).
08.55,05.30 Огород круглый год. (12+).
09.20,05.55 Ботаника с П. Стерховым. (12+).
09.45,06.20 Секреты сада. (12+).
10.35,07.05 Квас. (12+).
10.50 Фитоаптека. (12+).
11.35 Про грибы. (12+).
11.50 Органическое земледелие.
12.20 Частный сектор. (12+).
12.50 Муж на час. (12+).
13.20 Полное лукошко. (12+).
13.35 Дом, милый дом! (12+).
13.50 Сад в радость. (12+).
14.25 Урожай на столе. (12+).
14.50 Цветники. (12+).
15.20 Цветик-семицветик. (12+).
15.35 Свечной заводик. (12+).
15.50 Стройплощадка. (12+).
16.20 Идите в баню. (12+).
16.40 50 оттенков желе. (12+).
16.55,22.55 Дачные радости с М. Рыкалиной. (12+).
17.25,20.30,23.25,02.15 Варенье. (12+).
17.40,23.40 Соусы. (12+).
17.55 Ландшафтные эксперименты. (12+).
18.25,00.25 Садовый доктор. (12+).
18.40,00.35 Лучки&Пучки. (12+).
18.55,00.50 Ремонт без правил. (12+).
19.30,01.20 Сам себе дизайнер. (12+).
19.45,01.35 Здоровый сад. (12+).
20.00,01.50 Дачные радости с В. Декабревым. (12+).
20.45,02.25 Готовим на природе. (12+).
21.00 Букварь дачника. (12+).
21.15 Дачные хитрости. (12+).
21.30,03.05 У мангала. (12+).
21.55,03.30 Дачных дел мастер. (12+).
22.25,03.55 Самогон. (16+).
22.40,04.10 Вершки-корешки. (12+).
23.55,02.40 История одной культуры. (12+).
04.25 Чай вдвоем. (12+).
07.20 Новые Робинзоны. (12+).
07.45 Мастер-садовод. (12+).

ОФИЦИАЛЬНО

Пермский край
УПРАВЛЕНИЕ
ЖИЛИЩНО-КОММУНАЛЬНОГО
ХОЗЯЙСТВА И ТРАНСПОРТА
АДМИНИСТРАЦИИ ЧАЙКОВСКОГО
ГОРОДСКОГО ОКРУГА

РАСПОРЯЖЕНИЕ

29.06.2023 № 48-р

О введении временных ограничений движения транспортных средств

В соответствии с Федеральным законом от 8 ноября 2007 года № 257-ФЗ «Об автомобильных дорогах и дорожной деятельности в Российской Федерации и о внесении изменений в отдельные акты Российской Федерации», Федеральным законом от 6 октября 2003 года № 131-ФЗ «Об общих принципах организации местного самоуправления в Российской Федерации», Федеральным законом от 10 декабря 1995 г. № 196-ФЗ «О безопасности дорожного движения», Положением об управлении жилищно-коммунального хозяйства и транспорта администрации Чайковского городского округа, утвержденным решением Думы Чайковского городского округа от 12 декабря 2018 г. № 83, постановлением администрации Чайковского городского округа от 2 апреля 2019 г. «О распределении функциональных обязанностей и наделении правом подписания муниципальных правовых актов по отдельным вопросам, отнесенным к полномочиям администрации города Чайковского» (в редакции постановления от 20.06.2019 № 1132), на основании постановления администрации Чайковского городского округа от 19 июня 2023 г. № 594 «Об оказании содействия в организации и проведении тюркоязычного праздника «Сабантуй» в 2023 году», в целях повышения безопасности дорожного движения:

1.Ограничить движение транспортных средств 15 июля 2023 года в период времени с 10:00 до 15:00 на автомобильной дороге, ведущей от ул. Кабалевского (ул. Кабалевского, 23) в сторону стадиона «Центральный», г. Чайковский.

2.Ограничить скорость движения транспортных средств (20 км/ч) 15 июля 2023 года в период времени с 10:00 до 15:00 по ул. Кабалевского (от главного входа в МАУК «Чайковский парк культуры и отдыха» до ул. Кабалевского, 28, г. Чайковский.

3.Муниципальному казенному учреждению «Жилкомэнергосервис» установить дорожные знаки, ограничивающие движение на участках, указанных в пунктах 1 и 2 распоряжения, в соответствии с правилами дорожного движения.

4.Отделу транспортного обслуживания информировать отдел ГИБДД отдела МВД России по Чайковскому городскому округу о принятых ограничениях, изложенных в пунктах 1 и 2 распоряжения.

5.Разрешить проезд оперативным службам на всех участках автомобильных дорог в период ограничения движения.

6.Опубликовать распоряжение в газете «Огни Камы» и разместить на официальном сайте администрации Чайковского городского округа.

7.Распоряжение вступает в законную силу со дня его подписания.

8.Контроль за исполнением распоряжения оставляю за собой.

В.Г. АСТАФЬЕВ
Начальник управления жилищно-коммунального хозяйства и транспорта

Первый
Т7

06.00 «Доброе утро. Суббота» 12+
09.45 «Слово пастыря» 0+
10.00, 12.00 Новости
10.15 «Поехали!» 12+
11.05 «ПроУют» 0+
12.15 «Прерванный полет Гарри Пауэрса» 16+
14.15 Т/с «Вариант «Омега» 16+
17.00 «Султанат Оман. Аравийское чудо» 0+
18.00 Вечерние Новости
18.20 «Поём на кухне всей страной» 12+
19.55 «Кто хочет стать миллионером?»
21.00 «Время»
21.35 «Сегодня вечером» 16+
23.05 «Леониду Агутину-55» 12+
00.55, 01.35, 02.10, 02.45, 03.20, 03.55, 04.30, 05.05 «Подкаст.Лаб» 16+

Россия 1
Т7

05.00 «Утро России». Суббота
08.00 «Вести». Местное время
08.20 Местное время. Суббота
08.35 «По секрету всему свету»
09.00 «Формула еды» 12+
09.25 «Пятеро на одного»
10.10 «Сто к одному»
11.00, 17.30, 20.00 «Вести»
11.30 «Доктор Мясников» 12+
12.30 Т/с «Водоворот» 12+
17.50 «Привет, Андрей!» 12+
21.00 Х/ф «Из чувства долга» 12+
01.10 Х/ф «Память сердца» 12+
04.30 Х/ф «45 секунд» 12+

ТВЦ

06.05 Х/ф «Не обмани» 12+
07.35 «Православная энциклопедия» 6+
08.00 «Координаты смеха». Юмористический концерт 12+
09.35 Х/ф «Полицейский роман» 12+
11.30, 14.30 «События»
11.45 Х/ф «Кубанские казаки» 12+
13.55, 14.45 Х/ф «Лекарство для бабушки» 16+
17.35 Т/с «Выйти замуж любой ценой» 12+
21.00 «Постскриптум» 16+
22.05 Д/ф «Степан Бандера. Теория зла» 16+
22.45 Д/ф «Владислав Листьев. Убийственный «Взгляд» 16+
23.30 Д/ф «Обжалованию не подлежит. Душегубы» 16+
00.10 «Дикие деньги. Валентин Ковалёв» 16+
00.50 «Большая семья». Специальный репортаж 16+
01.15 Д/ф «Александр Домогаров. Неудобный артист» 16+
01.55 Д/ф «Борис Хмельницкий. Одинокий донжуан» 16+
02.35 Д/ф «Татьяна Пельтцер. Бабушка-скандал» 16+
03.20 «10 самых... Странные увлечения звёздных деток» 16+
03.45 «Развлекательная программа» 12+

НТВ

05.20 Т/с «Возвращение Мухтара» 16+
08.00, 10.00, 16.00, 19.00 «Сегодня»
08.25 «Поедем, поедим!» 12+
09.25 «Едим дома» 0+
10.25 «Главная дорога» 16+
11.00 «Живая еда с Сергеем Малозёмовым» 12+
12.00 «Квартирный вопрос» 0+
13.00 «Модный vs Народный» 12+
14.20 «Своя игра» 0+
15.20 «Игры разумов» 0+
16.20 «Следствие вели...» 16+
19.25 «Секрет на миллион» 16+
21.25 «Просто праздник!» 12+
23.00 «Форум Агутина-2023». Гала-концерт 0+
01.00 «Дачный ответ» 0+
01.55 Т/с «Шуберт» 16+

ТНТ

07.00, 08.00 Однажды в России. Спецдайджесты- 2023 г. 16+
09.00, 10.30, 12.00, 13.30 Битва экстрасенсов. 16+
15.00, 16.30, 18.00, 19.30 Экстрасенсы. Битва сильнейших. 16+
21.00 Музыкальная интуиция. 16+
23.00 Женский стендап. 18+
00.00 Такое кино! 16+
00.30 Х/ф «Счастливое число Слевина» 16+
02.30 Импровизация. Команды. 16+
03.30 Импровизация. Команды. Дайджест. 16+
04.20, 05.05 Студия «Союз» 16+
05.50, 06.40 Импровизация. 16+

Культура
«Новый Регион»

06.30 «Нодар Думбадзе «Закон вечности»
07.05 М/ф «Разные колеса», «Сказка про чужие краски», «Слоненок», «Сказка о мертвой царевне и семи богатырях»
08.15 Х/ф «Не ждали, не гадали»
09.30 «Классная тема!»
10.00, 19.30 Новости культуры
10.15 «Тайны старого чердака». «Пейзаж»
10.40 Х/ф «Под куполом цирка»
12.55 Неизвестные маршруты России. «Дагестан. От Дербента до Шалбуздага»
13.35, 00.45 Д/ф «Торжество дикой природы. Национальный парк Биг Бенд»
14.30 «Большой балет»
17.00 Д/ф «Служебный роман» с кинокамерой»
17.40 Х/ф «Жаль, что ты каналья»
19.45 «Эстрада, которую нельзя забыть».
20.30 Х/ф «Фаворит»
22.40 Д/ф «История в шифрах»
23.20 Х/ф «Сон в начале тумана»
01.40 «Искатели». «Никола Тесла из Царицына»
02.25 М/ф «Следствие ведут Колобки», «Кот и клоун»

СТС

06.00, 05.50 Ералаш
07.00 М/ф «Три кота»
07.30 М/ф «Отель у овечек»
07.40, 10.00 Уральские пельмени. Смехbook. 16+
09.00, 09.30 Просто кухня. 12+
11.05 М/ф «Астерикс и тайное зелье» 6+
13.00 Х/ф «Астерикс и Обеликс против Цезаря» 12+
15.15 Х/ф «Астерикс и Обеликс. Миссия «Клеопатра» 12+
17.20 Х/ф «Кролик Питер» 6+
19.10 Х/ф «Кролик Питер 2» 6+
21.00 Х/ф «Прыгучая братва» 6+
22.50 Х/ф «Осторожно, кенгуру!» 16+
00.40 Х/ф «Любовь с ограничениями» 16+
02.30 Т/с «Выжить после» 16+
04.50 6 кадров. 16+
05.05 М/ф

Рен-ТВ

05.00 Самые шокирующие гипотезы. 16+
07.00 С бодрым утром! 16+
08.30, 12.30, 16.30 Новости. 16+
09.00 Минтранс. 16+
10.00 Самая полезная программа. 16+
11.00, 13.00 Военная тайна. 16+
15.00 Совбез. 16+
17.00 Документальный спецпроект. 16+
18.00 Засекреченные списки. 16+
19.00 Х/ф «Восстание планеты обезьян» 16+
21.00 Х/ф «Планета обезьян: Революция» 16+
23.30 Х/ф «Планета обезьян: Война» 16+
02.15 Х/ф «Ночь страха» 16+
03.50 Х/ф «Призрак» 16+

Че

06.00, 05.30 Утилизатор 4. 16+
07.15 Утилизатор 3. 12+
07.40 Утилизатор. 12+
08.10 Утилизатор 5. 16+
08.40 Утилизатор 6. 16+
09.30 Т/с «Солдаты» 12+
20.30, 23.00, 02.00 «+100500» 16+
00.00 iТопчик 2. 16+
01.00 iТопчик. 16+
03.00 Супершеф. 16+

ТВ-3

06.00, 05.30 М/ф
07.45 М/ф «Король сафари» 6+
09.30 «Вкусно с Ляйсан» 16+
10.00 «Женский журнал ТВ3» 16+
11.00, 12.00, 13.00, 14.00 Т/с «Закрытая школа» 16+
15.00 Х/ф «Стрела возмездия» 16+
17.00 Х/ф «Последний рубеж» 16+
19.00 Х/ф «13-й район: Ультиматум» 16+
21.00 Х/ф «Я, Алекс Кросс» 16+
23.00 Х/ф «Пассажир» 16+
01.00 «Тайные знаки». «Месть бриллианта Санси» 16+
01.45 «Тайные знаки». «Заговоренная скрипка Страдивари» 16+
02.30 «Тайные знаки». «Книга заклинаний» 16+
03.15 «Тайные знаки». «Магическая сила перстней» 16+
04.00 «Тайные знаки». «Смертельные игры Юрия Лонго» 16+
04.45 «Тайные знаки». «Обратная сторона славы. Игорь Сорин» 16+

ДОМАШНИЙ

06.30, 06.15 Т/с «Истерзанная» 16+
11.40 Х/ф «Тень прошлого» 16+
15.35 Х/ф «Парфюмерша» 16+
22.55 «Скажи, подруга» 16+
23.10 Т/с «Моя мама» 16+
02.50 Х/ф «Время счастья» 16+
04.30 «6 кадров» 16+
04.40 Д/ф «Преступления страсти» 16+

5 КАНАЛ

05.00, 05.20, 06.00, 06.40 Они потрясли мир. 12+
07.25, 08.15, 09.10, 10.05, 10.50, 11.45, 12.40, 13.35, 15.20, 16.15, 17.10 Т/с «Условный мент 3» 16+
14.25 Т/с «Условный мент 3» 18+
18.00, 18.45, 19.25, 20.15, 21.00, 21.40, 22.30, 23.10 Т/с «След» 16+
00.00 Известия. Главное. 16+
01.05, 02.15, 03.10, 04.05 Т/с «Прокурорская проверка» 16+

ДОМ КИНО

08.00 М/ф «Щелкунчик и волшебная флейта» 6+
09.20 М/ф «Алеша Попович и Тугарин Змей» 12+
10.50 М/ф «Илья Муромец и Соловей-Разбойник» 6+
12.20 М/ф «Три богатыря на дальних берегах» 6+
13.35 М/ф «Три богатыря и наследница престола» 6+
15.10 Х/ф «Артек. Большое путешествие» 6+
17.00 Х/ф «Каникулы строгого режима» 12+
19.00 Т/с «Сваты» 16+
01.40 Х/ф «Я худею» 16+
03.25 Х/ф «Нормальный только я» 12+
05.05 Х/ф «Свадьба по обмену» 16+
06.30 Х/ф «Дорогой папа» 12+

ЗВЕЗДА

05.40 Х/ф «Егорка» 6+
07.00, 08.15 Х/ф «Там, на неведомых дорожках...» 6+
08.00, 13.00, 19.00 Новости дня 16+
08.40, 00.45 Х/ф «Корона российской империи, или Снова неуловимые» 12+
11.40 «Легенды музыки» 12+
12.10 «СССР. Знак качества» 12+
13.15 «Не факт!» 12+
13.40 Д/с «Война миров» 16+
14.30 «Легенды кино» 12+
15.25 «Время героев» 16+
16.05, 19.20 Т/с «Приключения Шерлока Холмса и доктора Ватсона» 12+
20.45 Т/с «В лесах под Ковелем» 12+
03.05 Х/ф «Мама вышла замуж» 12+
04.30 Х/ф «Подкидыш» 6+

DISNEY

07.00, 06.00 М/с «Буба»
09.00 М/с «Простоквашино»
10.00 М/ф «Тайна долины фонарей» 6+
12.00 М/с «Идефикс и неукротимые» 6+
13.00 М/с «Робин Гуд Проказник из Шервуда» 6+
14.00 М/с «Шахерезада. Нерассказанные истории» 6+
15.35 Х/ф «Робосапиен: Перезагрузка» 16+
17.25 М/ф «Замбезия» 6+
19.05 Т/с «Родители. Так и живем» 12+
00.30 Т/с «Фитнес» 16+
02.05 Х/ф «Отель «Белград» 12+
04.20 «Ералаш»

КАРУСЕЛЬ

07.00 Ранние пташки. «Отель у овечек»
09.00 «С добрым утром, малыши!»
09.30 М/с «Маша и Медведь»
11.00 М/с «Слаймики»
11.45 М/с «Барбоскины»
14.00 М/с «Мир Винкс» 6+
14.55 М/с «Геройчики»
17.30 «Ералаш»
18.35 М/ф «Ну, погоди!»
20.10 М/с «Оранжевая корова»
22.30 «Спокойной ночи, малыши!»
22.45 М/с «Простоквашино»
00.55 М/с «Смешарики. Пинкод» 6+
05.25 М/с «Лунтик»

ТНВ

08.00 «От сердца - к сердцу» (татар.) 16+
09.00 «SMS» (татар.) 16+
11.00 «Судьбы человеческие» (татар.) 16+
12.00 Хит-парад (татар.) 16+
13.00 «Родная деревня» (татар.) 12+
13.20, 05.30 Концерт. 12+
14.00 «Каравай» 6+
14.30 «Видеоспорт» 16+
15.00 «Закон. Парламент. Общество» (татар.) 16+
15.30 «Семейный очаг» 16+
16.00 «КВН РТ-2023». Финал. Игра 2 (татар.) 16+
18.00 «Уроки истории» 6+
19.00 «Татарские народные мелодии»
19.30 «Литературное наследие» (татар.) 6+
20.00, 06.45 «Жавид-шоу» (татар.) 16+
21.00 «Народ мой...» (татар.) 12+
21.30, 23.30 Новости в субботу. 16+
22.00 «Соотечественники» (татар.) 16+
22.30 «Споемте, друзья!» (татар.) 12+
00.00 «КунакБит-шоу» 16+
01.00 Х/ф «Однажды в Германии» 16+
02.45 «Соотечественники». Кашаф Мухтаров. Победивший разруху и голод. 16+
03.10 «Вехи истории». Татарская культура. Душа народа. 16+
03.35 Х/ф «Моя любовь к тебе истинна» 16+
05.55 «Вечерние посиделки» (татар.) 6+
07.35 Ретро-концерт. 12+

ОТР

06.00, 16.05 «Большая страна» 12+
06.50, 17.05 Д/ф «Творец новой России. Диалоги о Петре Великом» 12+
07.15 «Человек и судьба» 12+
07.40 Х/ф «Пятнадцатилетний капитан» 12+
09.00, 15.35 «Календарь» 12+
09.25 М/ф «Девочка в обувной коробке», «Гамлет. Комедия», «Гадкий утенок», «В мире басен». (12+) «Дом, который построил Джек»
10.15 «Коллеги» 12+
11.00 «Песня остается с человеком» 12+
11.15 «Свет и тени» 16+
11.45 «Конструкторы будущего». «Добрый ветер» 12+
12.00, 13.40, 17.00, 21.00 Новости
12.05 Отражение. Суббота
13.45 Д/ф «Главная улица страны - Волга» 12+
14.15 Спектакль «Дивертисмент» 12+
17.25 М/ф «Дарю тебе звезду» 12+
17.35 Х/ф «Деревенский детектив» 12+
19.00 «Очень личное с Виктором Лошаком». Юрий Ряшенцев. 12+
19.40 «Ректорат с Анатолием Торкуновым» 12+
20.20, 21.05 Х/ф «С пяти до семи» 16+
22.15 Х/ф «Девушка и смерть» 16+
00.20 Х/ф «Яр» 16+
02.10 Х/ф «Муха» 16+
03.55 Х/ф «Осенняя соната» 16+
05.30 «Сделано с умом». Андрей Сахаров. Отец водородной бомбы против ядерного оружия. 12+

Матч ТВ
«Спорт»

08.00 Смешанные единоборства. One FC. Прямая трансляция из Таиланда
08.30 Наши иностранцы. Дайджест. 12+
09.00, 11.30, 00.00 Новости
09.05, 00.05 Все на Матч! 12+
11.35 Автоспорт. Ралли-рейд «Шелковый путь»
11.55 Легкая атлетика. Кубок России. Прямая трансляция
15.30 Футбол. Кубок PARI Премьер. «Нефтчи» (Азербайджан) - «Фенербахче» (Турция). Прямая трансляция из Санкт-Петербурга
18.00 Футбол. Olimpbet Суперкубок России. «Зенит» (Санкт-Петербург) - ЦСКА. Прямая трансляция из Казани
21.55 Бокс. Кубок Победы. Финал. Прямая трансляция из Оренбурга
00.50 Д/ф «Ярцев. Вечное сияние» 12+
01.55 Автоспорт. Дрэг-рейсинг. Фестиваль Суперкаров UNLIM Fest
02.25 Футбол. Чемпионат Бразилии. «Америка Минейро» - «Васко да Гама». Прямая трансляция
04.35 Вы это видели. 12+
04.55 Футбол. Чемпионат Бразилии. «Коринтианс» - «Гремио». Прямая трансляция
07.00 Смешанные единоборства. UFC. Холли Холм против Майры Буэно Сильвы. Прямая трансляция из США

ТВ 1000

07.15 Х/ф «Ускорение». (16+).
08.55 Х/ф «Меч дракона». (16+).
10.40 Х/ф «Горец». (16+).
12.40 Х/ф «Горец 2». (16+).
14.10 Х/ф «Горец 3: Последнее измерение». (16+).
15.50 Х/ф «Противостояние». (16+).
17.15 Х/ф «Заложница 2». (16+).
18.55 Х/ф «Убийца 2. Против всех». (16+).
21.00 Х/ф «Солт». (16+).
22.35 Х/ф «Турист». (16+).
00.20 Х/ф «Человек ноября». (16+).
02.10 Х/ф «Каратель». (16+).
04.10 Х/ф «Отель Артемида». (16+).
05.30 Х/ф «Три девятки». (16+).

СПАС

07.00, 03.20 «День Патриарха»
07.10, 18.30, 19.35 «Святыни России» 6+
08.05 Х/ф «Пржевальский»
10.05, 10.45 М/ф
10.30 «Тайны сказок с Анной Ковальчук»
11.10, 22.35, 04.35 «Простые чудеса» 12+
12.00 «СВОЕ с Андреем Даниленко» 6+
12.30, 05.15 «В поисках Бога» 6+
13.05, 04.05 «Расскажи мне о Боге» 6+
13.35 Д/ф «Святой Дух»
15.05 Х/ф «Инспектор ГАИ» 12+
16.40 Х/ф «Похищение»
20.40 Х/ф «Море студеное»
23.25, 05.45 «Профессор Осипов»
00.00 «Русский мир» 12+
01.00 «Бесогон» 18+
02.05 «Спас-стрим» 16+
03.35 Д/ф «Русские князья. Цикл «Святые воины» 6+
06.15 Д/ф «Обитель Святого Иосифа»

УСАДЬБА

08.00,02.20,04.55 Стройплощадка. (12+).
08.25,05.25 Рэйчел Ху: моя шведская кухня. (6+).
08.50,14.40,20.50,05.45 Здоровый сад. (12+).
09.00,14.55,06.00 Ваш агроном. (12+).
09.15,15.15,21.25,23.35,06.10 ...И компот! (12+).
09.25,15.30,21.40,03.25,06.25 Сад в радость. (12+).
09.55,15.55,22.05,06.50 Про грибы. (12+).
10.10,23.05,07.00 Цветники. (12+).
10.35,16.40,22.50,00.00,07.30 Лучки&Пучки. (12+).
10.50,16.55 Дачных дел мастер. (12+).
11.20,17.25 Садовый доктор. (12+).
11.35 Идите в баню. (12+).
11.50,17.55,18.10 Варенье. (12+).
12.10,23.45 Керамика. (12+).
12.20,00.45 Дачные радости с М. Рыкалиной. (12+).
12.50 Сад своими руками. (12+).
13.20,19.30,04.20 Органическое земледелие.
13.50,20.00 Секреты сада. (12+).
16.10,16.25,22.20,22.35 Домашние заготовки. (12+).
17.40 Полное лукошко. (12+).
18.25 Фитоаптека с М. Рыкалиной. (12+).
18.55 Дачные радости с В. Декабревым. (12+).
21.05 Цветик-семицветик. (12+).
00.15 Школа дизайна. (12+).
01.15 Старые дачи. (12+).
01.45 Сам себе дизайнер. (12+).
01.55 Готовим по-итальянски. (16+).
02.45 Соусы. (12+).
03.00 Ландшафтные эксперименты. (12+).
03.50 Частный сектор. (12+).
04.45 Чай вдвоем. (12+).
07.40 Мастер-садовод. (12+).
07.55 Мультиварка. (12+).

ОФИЦИАЛЬНО

ОПОВЕЩЕНИЕ

о начале публичных слушаний

Публичные слушания по рассмотрению документации по планировке территории в составе проекта межевания в границах кадастрового квартала 59:12:0010513 в г. Чайковский

Собрание участников публичных слушаний состоится 18 июля 2023 г. в 11-00 по адресу: 617760, Пермский край, г. Чайковский, Ленина, 67/1, 3 этаж, кабинет 34 (здание администрации Чайковского городского округа).

Время начала регистрации участников – 10-50.

Экспозиция будет размещена с 14 июля 2023 г. по 18 июля 2023 г. (включительно).

Часы работы экспозиции: в рабочие дни – с 9-00 до 17-00, перерыв с 13-00 до 14-00, кроме субботы и воскресенья.

На экспозиции проводятся консультации по теме публичных слушаний по телефону 2-33-35.

Участники публичных слушаний направляют предложения и замечания, касающиеся проекта, подлежащего рассмотрению на публичных слушаниях посредством:

в письменной или устной форме в ходе проведения собрания участников публичных слушаний;

в письменной форме или в форме электронного документа на адрес: usia-arkh@chaykovsky.permkrai.ru;

посредством записи в книге (журнале) учета посетителей экспозиции проекта, подлежащего рассмотрению на публичных слушаниях.

Оргкомитет по организации и проведению публичных слушаний

e-mail: usia-arkh@chaykovsky.permkrai.ru

Адрес: 617760, Пермский край, г. Чайковский, Ленина, 67/1

Тел.: 2-33-35

Информационные материалы размещены в сети интернет на официальном сайте администрации Чайковского городского округа/ градостроительство/ публичные слушания.

Первый

Т7

06.00, 10.00, 12.00 Новости
06.10, 23.35, 00.15, 00.55, 01.30, 02.05, 02.40, 03.15, 03.50 «Подкаст.Лаб» 16+
06.55 «Играй, гармонь любимая!» 12+
07.40 «Часовой» 12+
08.10 «Здоровье» 16+
09.20 «Мечталлион. Национальная Лотерея» 12+
09.40 «Непутевые заметки» 12+
10.10 «Жизнь своих» 12+
11.05 «Повара на колесах» 12+
12.15 «Видели видео?» 0+
14.10 К 100-летию любимого артиста. «Михаил Пуговкин. Житие мое» 0+
15.10 Х/ф «Свадьба в Малиновке» 0+
17.00 «Специальный репортаж. Кто, кроме нас» 16+
18.00 Вечерние Новости
19.00 «Три аккорда» 12+
21.00 «Время»
22.35 Т/с «Серебряный волк» 16+

Россия 1

Т7

06.10, 01.30 Х/ф «Отпуск летом» 12+
08.00 Местное время. Воскресенье
08.35 «Когда все дома с Тимуром Кизяковым»
09.25 «Утренняя почта с Николаем Басковым»
10.10 «Сто к одному»
11.00, 17.30 «Вести»
11.30 «Доктор Мясников» 12+
12.30 Т/с «Водоворот» 12+
17.50 «Песни от всей души» 12+
20.00 Вести недели
22.00 «Москва. Кремль. Путин»
22.40 «Воскресный вечер с Владимиром Соловьевым» 12+

ТВЦ

06.45 Х/ф «Кубанские казаки» 12+
08.35 «Удиви меня» 16+
10.15 «Удачные песни». Летний концерт 6+
11.30, 00.45 «События»
11.45 «Петровка, 38» 16+
11.55 Х/ф «Сицилианская защита» 12+
13.40 «Москва резиновая» 16+
14.30, 05.30 «Московская Неделя» 12+
15.00 «Смех средь бела дня». Юмористический концерт 12+
16.15 Х/ф «Не обмани» 12+
17.55 Х/ф «Отцовский инстинкт» 16+
21.30 Х/ф «Взгляд из прошлого» 12+
01.00 Х/ф «Купель дьявола» 12+
04.00 «10 самых... Горький Запад» 16+
04.30 «10 самых... Верные вдовы» 16+
04.55 Д/ф «Короли эпизода. Борислав Брондуков» 12+

НТВ

05.15 Т/с «Возвращение Мухтара» 16+
08.00, 10.00, 16.00, 19.00 «Сегодня»
08.20 «У нас выигрывают!» 12+
10.20 «Первая передача» 16+
11.00 «Чудо техники» 12+
11.50 «Дачный ответ» 0+
13.00 «НашПотребНадзор» 16+
14.05 «Однажды...» 16+
15.00 «Своя игра» 0+
16.20 «Следствие вели...» 16+
19.40 Х/ф «Практикант-3» 16+
23.35 «Маска» 12+
02.50 Т/с «Шуберт» 16+
10.25 «Лёгкая атлетика. Кубок России. Прямая трансляция»

ТНТ

07.00, 08.00 Однажды в России. Спецдайджесты- 2023 г. 16+
09.00 Битва пикников. 16+
09.30 Экстрасенсы ведут расследование. 16+
10.00, 11.30, 13.00, 14.30, 16.00, 17.30 Битва экстрасенсов. 16+
19.00 Выжить в Дубае. 16+
21.00 Шоу Воли. 16+
22.00 Х/ф «Репродукция» 16+
00.00 Х/ф «Реальные упыри» 16+
01.45, 02.30 Я тебе не верю. 16+
03.10, 04.00 Импровизация. Команды. Дайджест. 16+
04.50, 05.35 Студия «Союз» 16+
06.30 Импровизация. 16+

Культура

«Новый Регион»

06.30 М/ф «Лиса, медведь и мотоцикл с коляской», «Приключения Мюнхгаузена»
07.30 Х/ф «Фаворит»
09.35, 02.15 Диалоги о животных. Московский зоопарк
10.15 «Тайны старого чердака». «Натюрморт»
10.45 Х/ф «Шестнадцатая весна»
12.10 «Человеческий фактор». «Дом со щуками»
12.40 Неизвестные маршруты России. «Дагестан. От Каспийска до Кегера»
13.20 Д/ф «Лесные стражники. Дятлы»
14.00 «Игра в бисер» с И. Волгиным. «Самуил Маршак. Стихотворения для детей»
14.40 М/ф «Кошкин дом», «Верь-не-верь», «Шалтай-Болтай»
15.50 «Шедевры классического танца». Звезды театра. Запись 1981 г.
17.25 «Пешком...» Москва нескучная
17.55 «Линия жизни»
18.45 «Андрей Дементьев. Все начинается с любви». Телеверсия творческого вечера. Запись 2008 г.
19.30, 19.45 Новости культуры
20.25 «Острова»
21.05 Х/ф «Под куполом цирка»
23.20 Летний концерт Берлинского филармонического оркестра в Вальдбюне
00.55 Х/ф «Не ждали, не гадали»

СТС

06.00, 05.50 Ералаш
07.00 Уральские пельмени. Смехbook. 16+
07.55 М/ф «Астерикс и тайное зелье» 6+
09.30 Х/ф «Маленькое привидение» 6+
11.20 Форт Боярд. 16+
17.00 Окнутые люди. 16+
18.00 М/ф «Маленький вампир» 6+
19.40 Х/ф «Сумерки. Сага. Новолуние» 12+
22.20 Х/ф «Гостья» 16+
00.45 Х/ф «Али, рули!» 18+
02.25 Т/с «Выжить после» 16+
04.45 6 кадров. 16+
05.05 М/ф

Рен-ТВ

05.00 Х/ф «Призрак» 16+
05.20, 23.55 Самые шокирующие гипотезы. 16+
07.00 С бодрым утром! 16+
08.30, 12.30 Новости. 16+
09.00 Самая народная программа. 16+
09.30 Знаете ли вы, что? 16+
10.30 Наука и техника. 16+
11.30 Неизвестная история. 16+
13.00 Х/ф «Плохая компания» 16+
15.15 Х/ф «Бандитки» 12+
17.00 Х/ф «Умереть за доллар» 16+
19.00 Х/ф «Заступник» 16+
21.10 Х/ф «Месть банши» 16+
23.00 Итоговая программа с П. Марченко. 16+

Че

06.00, 02.15, 04.00 Утилизатор 4. 16+
07.00, 08.30 Утилизатор 5. 16+
07.30, 03.30 Утилизатор. 12+
08.00, 03.00, 04.50 Утилизатор 3. 12+
09.00 Утилизатор 6. 16+
09.30 Т/с «Солдаты» 12+
20.30, 23.00 «+100500» 16+
23.30 Х/ф «Притхвирадж» 16+
05.20 Дорожные войны. Лучшее. 16+

ТВ-3

06.00, 08.30, 05.45 М/ф
07.00 «Женский журнал ТВ3» 16+
08.00 «Вкусно с Ляйсан» 16+
09.00 «Секреты здоровья» 16+
09.15 М/ф «Принцесса и дракон» 6+
11.00, 12.00, 13.00, 14.00 Т/с «Закрытая школа» 16+
15.00 Х/ф «Экспат» 16+
17.00 Х/ф «13-й район: Ультиматум» 16+
19.00 Х/ф «Доспехи Бога: Миссия Зодиак» 12+
21.45 Х/ф «Побег из Африки» 16+
23.30 Х/ф «Стрела возмездия» 16+
01.15 «Странные явления». «Раздвоение души» 16+
01.45 «Странные явления». «Зомби. Спланированное безумие» 16+
02.15 «Странные явления». «Путешествия во времени» 16+
02.45 «Странные явления». «Сон, отнимающий годы» 16+
03.00 «Странные явления». «Люди-металлы» 16+
03.30 «Странные явления». «Выжить после смерти» 16+
04.00 «Странные явления». «Гиблые места» 16+
04.30 «Странные явления». «Рецепт вечной молодости» 16+
04.45 «Странные явления». «Второе рождение» 16+
05.15 «Странные явления». «Вещие сны» 16+

ДОМАШНИЙ

06.30 Т/с «Истерзанная» 16+
11.15 Х/ф «Следуя за сердцем» 16+
15.05 Х/ф «Портрет любимого» 16+
19.00 Х/ф «Белая Лилия» 16+
23.05 Т/с «Моя мама» 16+
03.05 Х/ф «Побочный эффект» 16+
04.35 «6 кадров» 16+
04.55 Д/ф «Преступления страсти» 16+

5 КАНАЛ

05.00, 05.55, 02.10, 03.05, 04.00 Т/с «Прокурорская проверка» 16+
06.50, 07.40, 08.35, 09.25 Т/с «Двойной блюз» 16+
10.20, 11.20, 12.15, 13.15 Т/с «Поезд на север» 16+
14.15, 15.15, 16.10, 17.10 Т/с «Аз воздам» 16+
18.00, 18.55, 20.00, 20.50, 21.40, 22.30, 23.20 Т/с «След» 16+
00.10, 01.15 Т/с «Каменская» 16+

ДОМ КИНО

08.00 М/ф «Кощей. Похититель невест» 6+
09.20 М/ф «Иван Царевич и Серый Волк 2» 6+
10.40 М/ф «Иван Царевич и Серый Волк 3» 6+
12.05 М/ф «Иван Царевич и Серый Волк 4» 6+
13.45 М/ф «Иван Царевич и Серый Волк 5» 6+
15.10 Х/ф «Домовой» 6+
17.00 Х/ф «Вратарь галактики» 6+
19.10 Т/с «Сваты» 16+
02.10 Х/ф «Ну, здравствуй, Оксана Соколова!» 16+
03.50 Х/ф «30 свиданий» 16+
05.20 Х/ф «О чем молчат девушки» 16+
06.40 Х/ф «Дом Солнца» 16+

ЗВЕЗДА

05.40, 09.20 Т/с «Приключения Шерлока Холмса и доктора Ватсона» 12+
09.00, 18.00 Новости дня 16+
09.55 «Военная приёмка» 12+
10.40 «Скрытые угрозы» 16+
11.30 «Код доступа» 12+
12.20 «Легенды армии с Александром Маршалом» 12+
13.15 «По горячим следам» 16+
13.55 Т/с «Трасса» 16+
18.15 Д/с «Легенды советского сыска» 16+
22.25 Х/ф «Криминальный квартет» 16+
00.20 Х/ф «Егорка» 6+
01.40 Х/ф «Девичья весна» 12+
03.10 Х/ф «Там, на неведомых дорожках...» 6+
04.30 Т/с «Из пламя и света...» 16+

DISNEY

07.00, 06.05 М/с «Буба»
09.00, 03.40 «Ералаш»
11.00 «КВН. Дети» 6+
12.05 Х/ф «Робосапиен: Перезагрузка» 16+
14.00 М/с «Шахерезада. Нерассказанные истории» 6+
15.35 М/с «Тара Дункан» 6+
16.55 М/ф «Король Слон» 6+
18.15 М/с «Простоквашино»
19.20 Т/с «Родители. Так и живем» 12+
00.35 Т/с «Фитнес» 16+
02.10 Х/ф «Самый лучший друг» 12+

КАРУСЕЛЬ

07.00 Ранние пташки. «Малышарики»
09.00 «С добрым утром, малыши!»
09.30 М/с «Маша и Медведь»
11.25 М/с «Зебра в клеточку. Яркие дни»
12.10 М/с «Царевны»
14.00 М/с «Мир Винкс» 6+
14.55, 01.10 М/с «Барбоскины»
16.00 Час «Союзмультфильма»
17.15 «Ералаш»
18.25 М/с «Отель у овечек»
19.40 М/с «Сказочный патруль. Хроники чудес»
22.30 «Спокойной ночи, малыши!»
22.45 М/с «Три кота»
05.25 М/с «Лунтик»

ТНВ

08.00 Концерт Ильсии Бадретдиновой. 16+
10.30 М/ф
10.45 «?ти?м мин»
11.15 «Тамчы-шоу» (татар.)
11.45 «Молодежная остановка» (татар.)
12.15 «Откровенно обо всем» (татар.) 16+
13.00 «Родная деревня» (татар.) 12+
13.20, 15.40 Концерт. 12+
14.00 «Каравай» 6+
14.30 «Закон. Парламент. Общество» 16+
15.00 «Соотечественники» (татар.) 16+
15.30 «Погружение на 100» 12+
16.00 «Наша Республика - наше дело» (татар.) 16+
17.00 «Теплые объятья матери» (татар.) 16+
18.00 «Песочные часы» (татар.) 16+
19.00 «Видеоспорт» 16+
19.30 «Соотечественники» 16+
20.00 «Головоломка» (татар.) 12+
21.00 Выступление «Эльмир Низамов и его друзья» 12+
23.00 «Судьбы человеческие» (татар.) 16+
00.00 Х/ф «Образцовые семьи» 16+
02.00 Х/ф «Клинч» 16+
03.40 «Уроки истории». Раннетюркские государства Евразии. 16+
04.25 «Манзара» («Панорама»). 16+
06.45 «Споемте, друзья!» (татар.) 12+
07.35 Ретро-концерт. 12+
07.50 «Новости Татарстана» (татар.) 16+

ОТР

06.00, 16.05 «Большая страна» 12+
06.50, 17.05 Д/ф «Творец новой России. Диалоги о Петре Великом» 12+
07.20 «От прав к возможностям» 12+
07.35 Х/ф «Близнецы» 12+
09.00, 15.35 «Календарь» 12+
09.25 М/ф «Сказка о золотом петушке», «Бабочка». (12+); «Чудеса в решете»
10.15 «На приеме у главного врача с Марьяной Лысенко» 12+
11.00 «Моя история». Владимир Винокур. 12+
11.45 «Отчий дом». «С чего начинается Родина» 12+
12.00, 13.40, 17.00, 21.00 Новости
12.05 Отражение. Воскресенье
13.45 Д/ф «Главная улица страны - Волга» 12+
14.10 Х/ф «Деревенский детектив» 12+
17.25, 04.20 Х/ф «Седьмое небо» 12+
19.00 «Клуб главных редакторов с Павлом Гусевым» 12+
19.25 «Вспомнить все» 12+
19.55, 21.05 Х/ф «Муха» 16+
21.50 Х/ф «Осенняя соната» 16+
23.20 Д/ф «Клуб Буэна Виста» 12+
01.05 Х/ф «Как отмыть миллион» 18+
03.10 Спектакль «Дивертисмент» 12+

Матч ТВ

«Спорт»

08.00 Смешанные единоборства. UFC. Холли Холм против Майры Буэно Сильвы. Прямая трансляция из США
10.00, 11.30, 23.05 Новости
10.05, 17.10, 18.40, 20.10, 23.10, 02.05 Все на Матч! 12+
11.35 М/ф «Команда Матч»
11.50 Автоспорт. Ралли-рейд «Шелковый путь»
12.10 «Кубок PARI Премьер» 12+
12.30 Футбол. Olimpbet Суперкубок России. Обзор
13.00 «Уличные игры Матч!» Прямая трансляция из Казани
15.55 Пляжный футбол. Olimpbet Чемпионат России. «Локомотив» (Москва) - «Кристалл» (Санкт-Петербург). Прямая трансляция
17.25 Пляжный футбол. Olimpbet Чемпионат России. ЦСКА - «Спартак» (Москва). Прямая трансляция
18.55 Пляжный футбол. Olimpbet Чемпионат России. «Строгино» (Москва) - «Крылья Советов» (Самара). Прямая трансляция
20.45 Футбол. BetBoom МКС 2023 г. Суперфинал. Прямая трансляция
23.55 Футбол. Чемпионат Бразилии. «Флуминенсе» - «Фламенго». Прямая трансляция
02.50 Пляжный футбол. Olimpbet Чемпионат России. «Лекс» (Санкт-Петербург) - «Краснодар-ЮМР»

ТВ 1000

07.15 Х/ф «Противостояние». (16+).
08.35 Х/ф «Готика». (16+).
10.10 Х/ф «С меня хватит». (16+).
12.10 Х/ф «Идентификация». (16+).
13.40 Х/ф «Каратель». (16+).
15.45 Х/ф «Солт». (16+).
17.25 Х/ф «Турист». (16+).
19.10 Х/ф «Человек ноября». (16+).
21.00 Х/ф «Телохранитель киллера». (16+).
23.00 Х/ф «Телохранитель жены киллера». (16+).
00.55 Х/ф «Славные парни». (16+).
03.00 Х/ф «Идентификация». (16+).
04.25 Х/ф «Готика». (16+).
06.00 Х/ф «Палата». (16+).

СПАС

07.00, 02.35 «День Патриарха»
07.10 «Молитвослов»
07.45 Цветы для Оли. Х/ф
09.30 «В поисках Бога» 6+
10.05 «Профессор Осипов»
10.40 «Простые чудеса» 12+
11.30 Д/ф «Русские князья. Цикл «Святые воины» 6+
12.00 Божественная литургия. Прямая трансляция
14.45 «Завет» 6+
15.50, 01.35 «Русский мир» 12+
17.00 «Святыни России» 6+
18.05 Х/ф «Бессонная ночь» 12+
20.00 «Главное с Анной Шафран» 16+
21.55 «Лето Господне». День памяти святых царственных страстотерпцев. 6+
00.00 «Парсуна с Владимиром Легойдой» 6+
01.00 «ЩИПКОВ» 12+
02.50, 03.15, 03.45, 04.10, 04.40, 05.05, 05.35, 06.05, 06.30 «Пилигрим». По местам Царственных страстотерпцев. 6+

УСАДЬБА

08.05,13.50,20.00,05.05 Дачных дел мастер. (12+).
08.30,14.20,20.30,05.30 Садовый доктор. (12+).
08.45,05.40 Идите в баню. (12+).
09.00,14.50,15.10,21.00,21.15,05.55 Варенье. (12+).
09.10,06.05 Керамика. (12+).
09.25,06.20 Дачные радости с М. Рыкалиной. (12+).
09.45,06.45 Сад своими руками. (12+).
10.15,16.20,22.30,01.40,07.10 Органическое земледелие.
10.45,16.55 Секреты сада. (12+).
11.35,17.40,02.55 Здоровый сад. (12+).
11.50,03.05 Ваш агроном. (12+).
12.10,18.15,03.20 ...И компот! (12+).
12.25,18.30,00.40,03.35 Сад в радость. (12+).
12.50,19.00,04.00 Про грибы. (12+).
13.10,13.25,19.15,19.30 Домашние заготовки. (12+).
13.35,19.45,04.35 Лучки&Пучки. (12+).
14.35,20.45 Полное лукошко. (12+).
15.25,21.30 Фитоаптека с М. Рыкалиной. (12+).
15.50,22.00 Дачные радости с В. Декабревым. (12+).
18.00 Цветик-семицветик. (12+).
22.55 Готовим по-итальянски. (16+).
23.25,02.05 Стройплощадка. (12+).
23.55 Соусы. (12+).
00.15 Ландшафтные эксперименты. (12+).
01.10 Частный сектор. (12+).
02.30 Рэйчел Ху: моя шведская кухня. (6+).
04.10 Цветники. (12+).
04.50 Чай вдвоем. (12+).
07.35 Мастер-садовод. (12+).
07.50 Мультиварка. (12+).

ИЗВЕЩЕНИЕ О ПРОВЕДЕНИИ ЗАСЕДАНИЯ СОГЛАСИТЕЛЬНОЙ КОМИССИИ ПО ВОПРОСУ СОГЛАСОВАНИЯ МЕСТОПОЛОЖЕНИЯ ГРАНИЦ ЗЕМЕЛЬНЫХ УЧАСТКОВ ПРИ ВЫПОЛНЕНИИ КОМПЛЕКСНЫХ КАДАСТРОВЫХ РАБОТ

В отношении объектов недвижимого имущества, расположенных на территории кадастрового квартала (территориях нескольких смежных кадастровых кварталов):

субъект Российской Федерации Пермский край,

муниципальное образование Чайковский городской округ,

населенный пункт город Чайковский,

№ кадастрового квартала (нескольких смежных кадастровых кварталов):

59:12:0070000

(Иные сведения, позволяющие определить местоположение территории, на которой выполняются комплексные кадастровые работы)

в соответствии с государственным (муниципальным) контрактом

от **«30» января 2023 г.** № **26/23** выполняются комплексные кадастровые работы.

Уведомляем всех заинтересованных лиц о завершении подготовки проекта карты-плана территории, с которым можно ознакомиться по адресу работы согласительной комиссии:

Пермский край, г. Чайковский, ул. Ленина, д. 67/1

(Адрес работы согласительной комиссии)

или на официальных сайтах в информационно-телекоммуникационной сети «Интернет»:

Управление земельно-имущественных отношений администрации Чайковского городского округа	http://chaikovskiyregion.ru ;
(Наименование заказчика комплексных кадастровых работ)	*(Адрес сайта)*
Министерство по управлению имуществом и градостроительной деятельности Пермского края	http://migd.permkrai.ru/ ;
(Наименование исполнительного органа государственной власти субъекта Российской Федерации, на территории которого проводятся комплексные кадастровые работы)	*(Адрес сайта)*
Управление Росреестра по Пермскому краю	www.rosreestr.ru .
(Наименование органа кадастрового учета)	*(Адрес сайта)*

Заседание первой согласительной комиссии по вопросу согласования местоположения границ земельных участков, в отношении которых проводятся комплексные кадастровые работы на территории кадастрового квартала (нескольких смежных кадастровых кварталов):

59:12:0070000

состоится по адресу: Пермский край, г. Чайковский, ул. Ленина, д. 67/1, офис 32

« 31 » июля 2023 г. в 14 часов 00 минут.

Заседание второй согласительной комиссии по вопросу согласования местоположения границ земельных участков, в отношении которых проводятся комплексные кадастровые работы на территории кадастрового квартала (нескольких смежных кадастровых кварталов):

59:12:0070000

состоится по адресу: Пермский край, г. Чайковский, ул. Ленина, д. 67/1, офис 32

« 04 » сентября 2023 г. в 14 часов 00 минут.

Для участия в согласовании местоположения границ при себе необходимо иметь документ, удостоверяющий личность, а также документы, подтверждающие права на соответствующий земельный участок.

Обоснованные возражения относительно местоположения границ земельных участков, содержащегося в проекте карты-плана территории, можно представить в согласительную комиссию в письменной форме в период

с «07» июля 2023 г. по « 31» июля 2023 г. и

с «31» июля 2023 г. по «04» сентября 2023г.

Возражения оформляются в соответствии с частью 15 статьи 42.10 Федерального закона от 24 июля 2007 г. № 221-ФЗ «О государственном кадастре недвижимости» и включают в себя сведения о лице, направившем данное возражение, в том числе фамилию, имя и (при наличии) отчество, а также адрес правообладателя и (или) адрес электронной почты правообладателя, реквизиты документа, удостоверяющего его личность, обоснование причин его несогласия с местоположением границы земельного участка, кадастровый номер земельного участка (при наличии) или обозначение образуемого земельного участка в соответствии с проектом карты-плана территории. К указанным возражениям должны быть приложены копии документов, подтверждающих право лица, направившего данное возражение, на такой земельный участок, или иные документы, устанавливающие или удостоверяющие права на такой земельный участок, а также документы, определяющие (определявшие) местоположение границ при образовании такого земельного участка (при наличии).

В случае отсутствия таких возражений местоположение границ земельных участков считается согласованным.

ИНФОРМАЦИОННОЕ СООБЩЕНИЕ

Управление земельно-имущественных отношений администрации Чайковского городского округа в соответствии с распоряжением Управления земельно-имущественных отношений администрации Чайковского городского округа «О проведении открытого аукциона на право заключения договора аренды земельного участка, государственная собственность на который не разграничена»

Организатор аукциона	Управление земельно-имущественных отношений администрации Чайковского городского округа
Основание для проведения аукциона	Распоряжение Управления земельно-имущественных отношений администрации Чайковского городского округа от 3 июля 2023 г. №1317-р «О проведении открытого аукциона на право заключения договора аренды земельного участка, государственная собственность на который не разграничена»
Место, дата, время и порядок проведения аукциона	Аукцион проводится **11.08.2023**, в 10.00 часов по местному времени, по адресу: Пермский край, г.Чайковский, ул.Ленина, 67/1, каб. № 32. Порядок проведения - в аукционной документации.
Предмет аукциона	Продажа права на заключение договора аренды земельного участка

Сведения о земельных участках:

ЛОТ № 1	**Право на заключение договора аренды в отношении земельного участка, государственная собственность на который не разграничена**
адрес	Пермский край, г.о. Чайковский, г. Чайковский
площадь	5000 кв.м.
кадастровый номер	59:12:0810111:141
разрешенное использование земельного участка	Ведение садоводства
категория земель	Земли сельскохозяйственного назначения
Существующие ограничения (обременения) права	Отсутствуют
Начальная цена предмета аукциона	52 900 (Пятьдесят две тысячи девятьсот) рублей 00 копеек
Размер задатка	Задаток - 100 %, что составляет 52 900 (Пятьдесят две тысячи девятьсот) рублей 00 копеек
«Шаг аукциона»	В пределах 3% от начальной цены, что составляет 1 587 (одна тысяча пятьсот восемьдесят семь) рублей 00 копеек
Срок аренды	10 лет

Задаток в отношении всех указанных лотов перечисляется на расчетный счет Организатора аукциона по реквизитам – на счет УФК по Пермскому краю (Управление земельно-имущественных отношений администрации Чайковского городского округа (УЗИО АЧГО **л/с 0592721012**) ИНН 5959002592, КПП 595901001, р/с 03232643577350005600, Банк получателя: ОТДЕЛЕНИЕ ПЕРМЬ БАНКА РОССИИ//УФК по Пермскому краю г.Пермь, БИК 015773997, КБК и ОКТМО не указывать или «0»), который должен поступить на указанный счет не позднее «09» августа 2023 года, 10-00 по местному времени.

В платежном поручении в разделе «Назначение платежа» заявитель должен указать свое наименование и дату проведения аукциона.

Организатор аукциона обязан в течение 3 (трех) дней со дня подписания протокола о результатах аукциона возвратить задатки участникам аукциона, участвовавшим, но не победившим в нем, а также возвратить задатки заявителям, не допущенным к участию в аукционе.

Форма и порядок приема заявки указана в документации по проведению аукциона.

Адрес приема заявок: Пермский край, г. Чайковский, ул. Ленина, 67/1, каб. 6. **Начало приема заявок: 07.07.2023** года с 9:00 до 17:00. **Окончание приема заявок: 07.08.2023** года с 9:00 до 16:00. **Рассмотрение заявок: 09.08.2023** в 15.00 часов, каб.9.

Технические условия подключения к сетям инженерно-технического обеспечения, информация о плате за подключение; предельные параметры разрешенного строительства, реконструкции объектов капитального строительства (индивидуальных жилых домов); проект договора купли-продажи земельного участка указаны в документации по проведению аукциона.

Аукционная документация размещена на сайтах **www.torgi.gov.ru и www.chaikovskiyregion.ru.**

ПОГОДА в Чайковском *(gismeteo.ru)*

Прогноз составлен: 06.07.2023	ПЯТНИЦА 07.07	СУББОТА 08.07	ВОСКР. 09.07	ПОНЕД. 10.07	ВТОРНИК 11.07	СРЕДА 12.07	ЧЕТВЕРГ 13.07
Температура в 5.00	+17 °С	+17 °С	+19 °С	+20 °С	+25 °С	+17 °С	+15 °С
Температура в 17.00	+28 °С	+31 °С	+32 °С	+35 °С	+36 °С	+26 °С	+23 °С
Атмосферное давление	755 мм	753 мм	747 мм	745 мм	742 мм	746 мм	746 мм
Ветер	2 м/с (СЗ)	2 м/с (ЮЗ)	2 м/с (С)	3 м/с (ЮЗ)	3 м/с (ЮЗ)	3 м/с (З)	2 м/с (ЮЗ)
Облачность / Осадки							

ЧАСТНЫЕ ОБЪЯВЛЕНИЯ

ПРОДАМ

СПУТНИКОВЫЕ антенны. Ремонт, обмен, установка, **ИНТЕРНЕТ**. **РЕМОНТ ТЕЛЕВИЗОРОВ.** Гарантия, недорого. ПРИЦЕПЫ л/а. Тел. +7 (902) 800-85-55.

СРУБЫ, БАНИ, ДОМА (3х3; 3х4; 3х5; 3х6; 6х6; 6х8) и др. с пиломатериалами. Доставка. Тел. 8 (951) 954-29-03.

ВСЁ ДЛЯ ПЧЕЛОВОДСТВА!
Вощина (800 руб/кг), **пчело-инвентарь**.
Обмен воска на вощину.
Закупаем прополис, воск.
Мы находимся:
г. Воткинск, ул. Чапаева, д.67 (ТЦ «Радаград», отдел «Пчеловод»).
Тел. 8 (912) 850-87-30.

ЗЕМЕЛЬНЫЙ УЧАСТОК, Еловский район, с.Дуброво, 32 сот., под ИЖС. Тел. 8 (951) 945-77-70.

ОДЕЖНЫЙ ШКАФ (уголок) – б/у. Высота – 2,1 м, боковая сторона – 1 и 0,6 м, дверки – 0,5 и 0,5м. Тел. 8 (952) 336-81-20.

Пиджак – 2 шт., **брюки** – 3шт., **рубашки** – 5шт., **футболки** – 2шт., **полувер**, **кардиган**. Всё в отличном состоянии. Размер – 52, рост – 182, цены от 500 до 1000 руб.

Эмалированное ведро с крышкой. Цена – 1000 руб.

Обращаться: г. Чайковский, ул. Советская, д.27, кв. 61. Тел. 6-07-12.

КУПЛЮ

ОТЕЧЕСТВЕННЫЕ МОТОЦИКЛЫ и **ЗАПЧАСТИ** в любом состоянии. Тел. 8 (951) 196-82-73.

УСЛУГИ

РЕМОНТ КВАРТИР, ДОМОВ, ОФИСОВ. Штукатурка, шпаклёвка, покраска стен и потолков, обои, установка гипсокартона, линолеум, ламинат и т.д. Тел. 8(922) 319-26-16.

БУРЕНИЕ СКВАЖИН НА ВОДУ
Тел. 8 (912) 068-70-05

ООО «Чернушинское УТТ»
ПРИМЕТ НА РАБОТУ:
ВОДИТЕЛЕЙ категории В, С + ДОПОГ, Е для работы на Шумовском м/р.
Официальное трудоустройство по ТК РФ, стабильная заработная плата.
Обращаться по адресу:
г. Чернушка, ул. Ленина, 42а, тел. **(34 261) 5-07-06**, участок «Осинский» **(34291) 5-77-31**

РАЗНОЕ

Товарищ, купивший очень давно на рынке у коллекционера в г. Чайковский **орден Отечественной войны I степени**, отзовитесь, Христа ради. Готовы к обмену. Тел. 8 (951) 951-86-97.

Аттестат о среднем общем образовании №05905000776709, выданный МАОУ «Гимназия» 29.06.2017г. на имя Артема Алексеевича Злыгостева, считать недействительным в связи с утерей.

ИЗВЕЩЕНИЕ О ПРЕДОСТАВЛЕНИИ ЗЕМЕЛЬНОГО(ЫХ) УЧАСТКА(ОВ)

Администрация Чайковского городского округа Пермского края информирует население о возможности предоставления земельного(ых) участка(ов):

Адрес или иное описание местоположения земельного участка, кадастровый номер (при наличии)	**Площадь участка, кв.м**	**Категория земель/ Цель предоставления земельного участка**	**Вид права**
59:12:0130000 Пермский край, г.о. Чайковский, с. Степаново, ул. Новая	5000	Земли населенных пунктов/ Для ведения личного подсобного хозяйства	Аренда
59:12:0020000 Пермский край, г.о. Чайковский, с. Альняш, ул. Молчанова	3226	Земли населенных пунктов/ Для ведения личного подсобного хозяйства	Собственность

Граждане, заинтересованные в предоставлении земельного(ых) участка(ов) для указанных целей, в течение 30 календарных дней соответственно со дня опубликования и размещения извещения вправе подать **заявление о намерении участвовать в аукционе** на право заключения договора купли-продажи/договора аренды такого земельного участка.

Адрес и способ подачи заявлений: 1) посредством личного обращения по адресу: Пермский край, г.Чайковский, ул.Ленина, 67/1, кабинет 6; 2) направления заявления посредством почтовой связи по адресу: 617760, Пермский край, г.Чайковский, ул.Ленина, 67/1; 3) направления заявления посредством электронной почты, e-mail: **uzio@chaykovsky.permkrai.ru** (подписанные электронно-цифровой подписью).

Заявки принимаются ежедневно с 9.00 час. до 13.00 час., с 14.00 час.до 16.00 час. по местному времени за исключением выходных и праздничных дней, установленных законодательством Российской Федерации. Контактный телефон: 4-75-07.

Дата и время начала приема заявлений: 07.07.2023 года с 09.00 часов.

Дата и время окончания приема заявлений: 07.08.2023 года до 16.00 часов.

СКАНИРУЙТЕ КОДЫ – ПОДПИСЫВАЙТЕСЬ НА НАШИ СТРАНИЦЫ

Сельская новь

Очередной триумф молодости

В Фоках в последний день июня в центральном сквере состоялся праздник, посвящённый Дню молодёжи и ставший незабываемым событием не только для молодого поколения, но и для всех жителей, которые молоды душой.

В этот день звучало много тёплых слов, поздравлений, напутствий нашему молодому поколению, тем, от кого зависит будущее Чайковского округа, края, страны. Активную молодёжь села поздравили начальник Управления культуры Елена Смирнова, директор Чайковского центра развития культуры Ольга Синицкая, руководитель Многопрофильного молодёжного центра Людмила Беляева, директор предприятия КУП ЖКХ ЧГО Андрей Герасимов, заместитель директора ЗАО «ПТФ «Чайковская» Владимир Бельков и другие почётные гости. Здесь всё было продумано до мелочей: и торжественная часть, и концерт с выступлением различных молодёжных коллективов, а также развлекательная программа, спортивные состязания, интерактивы для детей, аквагрим, фуд-корты и многое, многое другое. Как признаются сами жители села, такого грандиозного праздника в этих местах давно не было. Спасибо организаторам и неравнодушным людям!

Весёлое настроение – лучший подарок праздника!

Поздравления и благодарности в адрес лучшей молодёжи села звучали со сцены

А одним из вдохновителей подобного действа стал депутат Думы Чайковского городского округа Андрей Глухов. Поздравляя сельчан с праздником молодости, он отметил:

– Мы занимаемся не только ЖКХ и благоустройством, но ещё и организацией общественной жизни. Мне очень приятно видеть, что жители приходят на такие мероприятия, общаются между собой, вместе проводят время. Всей молодёжи Чайковского округа хочу пожелать, чтобы каждый из вас нашёл себя здесь и вносил посильную лепту в развитие и процветание нашей территории.

Особое место на празднике было отведено спортивным состязаниям. Так, на спортивной площадке состоялся товарищеский матч по футболу между молодёжными командами села Фоки, а гости могли проверить свои возможности на площадке для сдачи норм ГТО.

Молодым и активным, стремящимся в будущее, очень важен спорт и здоровый образ жизни, уверены устроители праздника. Именно молодое поколение – будущее России – должно быть здоровым и умеющим добиваться побед и покорять вершины не только в учёбе и работе, но и в спорте.

Ну, а главным подарком для всех участников и гостей стало выступление кавер-группы «Дядя Фёдор» из г. Нефтекамска. Праздник прошёл на весёлой и позитивной ноте, ещё надолго зарядив жителей села энергией и отличным настроением!

Ирина КОТОМИНА

ТОСы решают все вопросы

В селе Завод Михайловский продолжается реализация проекта «ТОС Завод Михайловский – территория здорового образа жизни», реализуемого при содействии грантов фонда Губернатора Пермского края.

Жители села в составе групп здоровья каждую субботу проводят тренировки на новых уличных тренажёрах. Кроме этого, все желающие занимаются на спортивной площадке индивидуально, в свободное время. Очень хочется отметить активность наших женщин: Любовь Машарову, Наталью Чикурову, Надежду Жижину, Людмилу Синельщикову и других. Постепенно начинают подключаться к тренировкам и мужчины, а вечером на тренажёрах можно встретить множество сельских ребят. Так, время показало, что мы сделали правильный выбор, решив создать в селе спортивную площадку. Уже сейчас думаем и обсуждаем вопрос о возможности приобретения в рамках будущих проектов других видов интересных тренажёров и спецтренажёров для детей. Стоит отметить, что большую партнёрскую помощь в реализации проекта оказывает предприятие МАУ «Комбинат благоустройства Чайковского городского округа» в лице директора предприятия Дмитрия Югова и КУП ЖКХ Чайковского городского округа (руководитель Андрей Герасимов). Постоянно проводится покос травы на спортивной площадке, установлена новая лавочка, а торжественное открытие площадки запланировано на 26 августа, к которому сейчас готовятся активисты села.

Но жизнь селян рамками проекта не ограничивается. Двадцать восьмого ноября 2026 года селу Завод Михайловский исполнится 200 лет. Время летит быстро, но уже сейчас здесь идёт активная подготовка к этому знаменательному событию.

Село действительно живёт увлекательной и интересной жизнью. Так, с 30 июня по 1 июля команда ТОС «Завод Михайловский» побывала на крупном мероприятии – Краевом фестивале ТОС «КЫН-FEST-2023» в селе Кын Лысьвенского городского округа, организованном Министерством территориального развития Пермского края, Советом муниципальных образований Пермского края и администрацией Лысьвенского городского округа. В фестивале приняли участие сборные 19 команд активистов ТОС из многих муниципальных образований Пермского края, а также гости из Челябинской, Ульяновской и Иркутской областей – всего более двухсот участников. В рамках фестиваля прошли практические мастер-классы с участием представителей министерства территориального развития Пермского края, управления Минюста России по Пермскому краю, министерства по туризму Пермского края и агентства по делам молодёжи. В рамках фестиваля состоялась неформальная дискуссия, где обсуждались многие вопросы на злободневные темы.

О культурной части необходимо сказать отдельно. Это был настоящий праздник! Приехали талантливые люди края, и как сказал Олег Харин, исполнительный директор Совета муниципальных образований, выступления команд по уровню профессионализма не уступали мастерам. Планка поднята очень высоко. Участникам предстояло пройти конкурсы визиток-приветствий, спортивную эстафету «Кыновской забег», бивуаков «Моя территория» и ТОС-талантов – «ТОСы решают все вопросы». Радует, что в числе участников подобных фестивалей всё больше молодёжи.

Незабываемой стала экскурсия по достопримечательностям села Кын, встречи с друзьями из других команд, возможность поделиться опытом и узнать что-то новое!

Мы вместе – и это главное!

За спонсорскую поддержку благодарим директора музея-усадьбы «Славянский двор» Игоря Сбоева и директора КУП ЖКХ Чайковского городского округа Андрея Герасимова, а также начальника Управления ФКиС администрации ЧГО Дмитрия Паранина, директора школы №1 Александра Рогожникова, директора туристического клуба «Пегас» Сергея Тихомирова за предоставленное спортивное и туристическое снаряжение.

Андрей КУРАГИН

ШЕРРИ

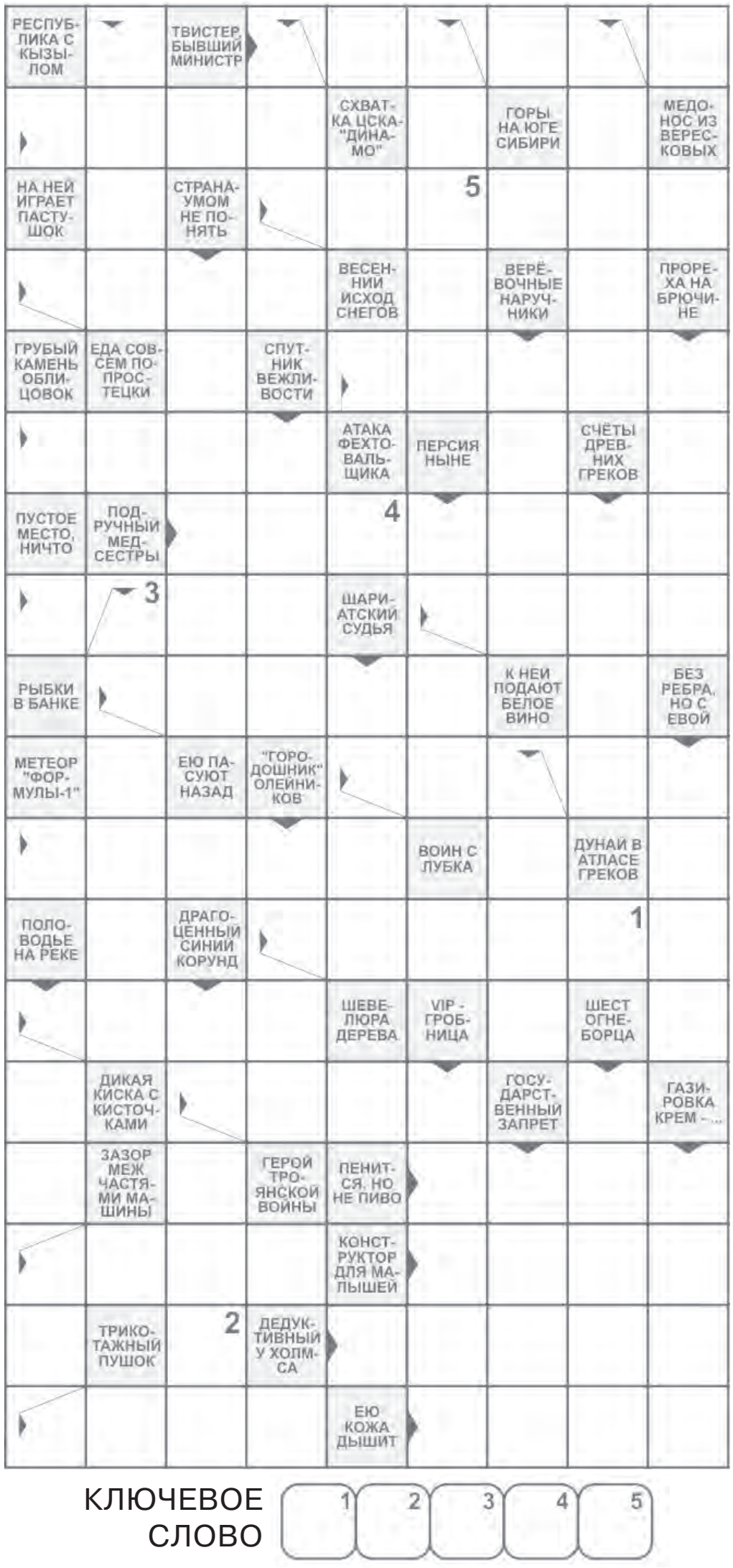

КЛЮЧЕВОЕ СЛОВО

1	2	3	4	5

Рассказ на одну букву

ЗУБ

Зиновьеву Зинку здорово замучил зуб. Зинка заохала, заметалась, заревела. Закапала зуб зубным зельем. Заметила, зуб затих. Затемно зарёванная Зинка зевнула, задремала, засопела.

Звонко, заливисто затрезвонил звонок. Зинка заворочалась, задёргалась, злобно зашептала: «Западло, заколебали…»

Замок заело. Зинка заволновалась. Зуб заныл заново. Зинка завыла зверем, затем заругалась. Замок заработал.

Заскочила запыхавшаяся заполошная Зойка Зорина. Зинка зло закричала: «Зачем звонила?! Зачем зашла?!». Зойку задело замечание Зинки. Зараз Зойка забыла, зачем зашла, замялась, заробела, задумалась, затем заговорила Зинкин зуб заговором знакомой знахарки Зимородихи.

Зуб затих. Зинка заулыбалась, затараторила: «Здорово, забавно, знахарка, заклинательница зубов. Зоя, зарабатывай заговорами, замечательно заживёшь: золото, зелёненькие, заграница, заделаешься знаменитостью». Зойка заразительно засмеялась – заманчивая затея.

Затея зацепила, заинтриговала Зойку. Зойка заспешила заняться заговорами Зимородихи. Зинка защёлкнула замок за Зойкой, заспешила заснуть, закашлялась, зверски заломило зуб. Зинка забегала, затопала, закачалась, замычала, завелась: «Задолбал, заколебал, зараза!» Затем заново закапала зуб зубным зельем.

Заполночь зуб затих. Зинка забылась, затем заснула.

Занялась заря. Зинка задумала завтракать. Заболел зуб. Зинка завопила: «Зачем, зачем?!» Зинку затрясло.

Зинка засуетилась, засобиралась – знакомый знаменитый здешний зубодёр Зиновий Зотеевич Зоберман запросто заставит замолкнуть злосчастный зуб.

– Здравствуйте, Зиновий Зотеевич, зуб задолбал – затопталась, замялась Зинка.

– Здесь, здесь? – задевал зубы Зиновий Зотеевич.

– Здесь! – задёргалась, заволновалась Зинка, затем задрожала, закрыла зенки, замерла. Здоровенный Зиновий Зотеевич захватил Зинкин зуб. Зинка застонала.

Зуб звонко звякнул – загремел замертво.

– Ззжждорово, ззжжамечательно, Ззжжиновий Ззжжотеевич – зашепелявила Зинка, заметно заикаясь.

Валентина ПУСТОВАЛОВА

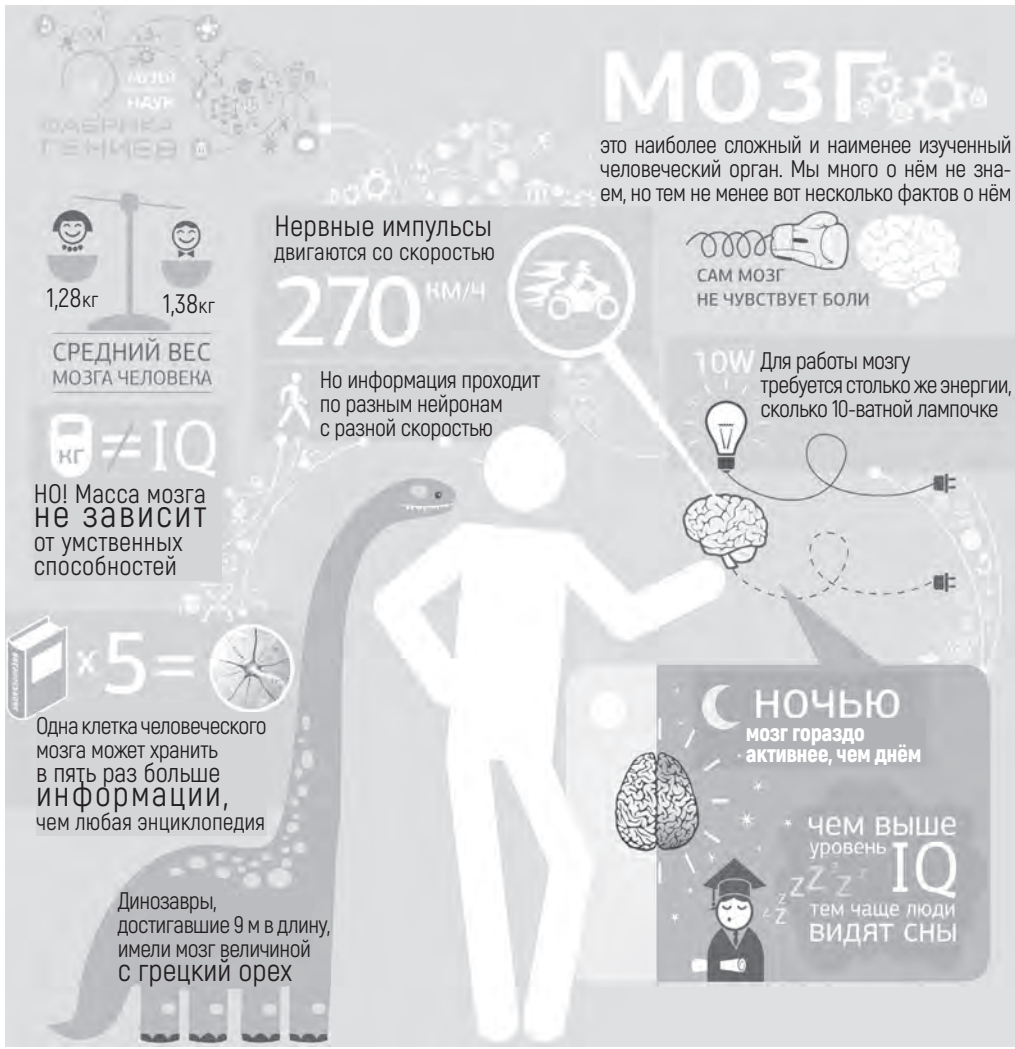

Материалы подготовила Инна ПЛЕТНЁВА

ГАЗЕТА «ОГНИ КАМЫ».
Учредитель: Автономная некоммерческая организация «Редакция газеты «Огни Камы». Издатель: Автономная некоммерческая организация «Редакция газеты «Огни Камы».
Главный редактор: **Инна Станиславовна Плетнёва.**
Газета зарегистрирована 5 апреля 2019 года Управлением Федеральной службы по надзору в сфере связи, информационных технологий и массовых коммуникаций по Пермскому краю.
ПИ № ТУ 59 - 01235. Выходит по пятницам. Подписной индекс – П7246.

АДРЕС РЕДАКЦИИ, ИЗДАТЕЛЯ:
617760, Пермский край, г. Чайковский, ул. К. Маркса, 19.
E-mail: ogni-kami@mail.ru.
САЙТ: www.ognikami.ru, vk.com/ognikami
ТЕЛЕФОНЫ:
– главный редактор ---------- **4-53-75**
– заместитель главного редактора, отдел новостей ---------- **4-28-31**
– корреспонденты ---------- **4-53-60; 4-53-70**
– отдел рекламы и объявлений ---------- **4-53-75**
– бухгалтерия ---------- **4-53-74**
– отдел вёрстки ---------- **4-53-38**

Редакция не несёт ответственности за содержимое рекламы, объявлений и официальных материалов. Мнение редакции может не совпадать с позицией авторов публикаций.
Перепечатка материалов без согласия редакции «ОК» запрещена.
Время подписания в печать: по графику – 13.30 час., фактически – 13.30 час. 06.07.2023 г.
Набор и верстка: редакция газеты «Огни Камы».
Отпечатано в ООО «Печатник», 617120, Пермский край, г. Верещагино, ул. Энергетиков, д. 2.
Тел.: 8(34254) 363-91. Заказ 3789.
Возрастная категория 16+. Тираж 7950. Цена свободная.

Уважаемые рекламодатели! В соответствии с Федеральным законом «О рекламе» прием рекламы осуществляется с указанием лицензии на деятельность, наличием сертификата на оказание услуг либо реализуемых товаров, официально заверенных руководителем. Ответственность за достоверность несет рекламодатель.

НОВОСТИ КОМПАНИЙ

«Неужели? В самом деле!»

Фестиваль-конкурс «Русская частушка» среди ветеранских организаций Чайковского городского округа прошёл впервые. Разумеется, ветераны - текстильщики активно включились в творческий процесс. Условия конкурса – подготовить и исполнить частушки собственного сочинения на четыре темы: «Выборы-депутаты», «Город-деревня», «Ветераны-пенсионеры», «Страдания-любовь». Полное разнообразие для творчества!

В первом этапе за сочинение частушек на все темы с общей припевкой «Неужели? В самом деле! Быть не может? Вот те раз!» мы получили высший балл!

Второй этап – исполнение частушек – прошёл в Парке культуры и отдыха 24 июня. Болельщики с нетерпением ожидали выступления нашего **вокального ансамбля «Беспокойные сердца»**. И не зря! Красивые, в ярких сарафанах, в традиционном стиле под «хохлому», которые мы сшили специально к этому фестивалю, с душой и отличным настроением исполнили 11 частушек:

Хороши мы, хороши,
В праздник нарядилися,
Чтобы все вы увидали,
Как мы сохранилися!

И откуда вы такие?
Из «Чайковского текстиля»!
Много лет уже мы вместе
В спорте и в труде, и в песне.

Мы прикольные девчонки,
Не считаем мы года,
Заработали медали,
Ветераны мы труда!

Неужели?
В самом деле!
Быть не может?
Вот те раз!
Все работали на совесть,
Ветераны – высший класс!

В конкурсе фестиваля «Перепев» от нашего ансамбля участвовала **Елена Николаевна Пученкина**, достойно исполнив три частушки на свободную тему. Аплодисменты зрителей нас вдохновляли, заряжали на успех! У каждого коллектива была своя изюминка. У нас - слаженность исполнения, а фишка выступления – наши припевки.

По результатам конкурсного фестиваля вокальный ансамбль «Беспокойные сердца» ветеранской организации Компании «Чайковский текстиль» стал дипломантом II степени!

Диплом III степени получил ансамбль села Уральское. Дипломом I степени удостоено трио села Альняш.

До новых встреч, друзья, на втором фестивале «Русская частушка-2024».

Фаина ФИЛАТОВА

ЭХО ПРАЗДНИКА

По морям, по волнам...

Тридцатого июня на городской набережной в амфитеатре состоялся праздник, посвящённый Дню работников речного и морского флота.

Вспомнить о былом

Праздничное мероприятие торжественно открыл парад судов: теплоходы «Путейский-409», «Гагара», «Шлюзовой-46», «Путейский – Громов», пять катеров, колонну которых возглавил катер «Кобра», друг за другом вошли в акваторию Камы под теплоходный гудок, аплодисменты и восторженные возгласы зрителей. Стоит отметить, что это второй парад судов в нашем городе и который, по всей вероятности, станет для чайковцев традиционным.

По завершению парада судов началась самая торжественная и приятная часть мероприятия – награждение. В этот день с гордостью чествовали смелых и мужественных людей очень непростой, но романтичной профессии. Благодарственные письма администрации Чайковского городского округа были вручены ветеранам речного флота Л.А. Чирковой, Н.В. Сутягиной, С.П. Гоголевой, Л.Я. Орловской, В.Н. Булмасовой. Отмечены лучшие сотрудники и ветераны речного порта – Н.И. Ланкин, Д.А. Леднёв, Н.А. Черепанов, А.В. Пойлов, В.П. Егоров, А.Д. Шулаев, А.К. Зейдель, Л.А. Стариков, Г.Н. Коровин.

Между награждениями многочисленным гостям праздника свои вокальные творческие номера дарил коллектив Дворца культуры – Народный хор «Ветеран», а воспитанники детского сада №27 «Чебурашка» порадовали всех задорным танцем. Поздравления работников речного и морского флотов сменились в этот день концертом бардовской песни.

Наталья СТЕПАНОВА

В России сформирован мощный гражданский флот, выполняющий целый ряд важнейших функций. Благодаря многочисленным выходам к морю и плотной речной сетке осуществляются перевозки габаритных грузов, которые нельзя доверить наземному или воздушному транспорту, развитие водного туризма, популяризирующего красоты России, а также предусматривающего кругосветные круизы.

Профессия моряка несёт в себе опасность, но в то же время считается очень романтичной. Гражданский флот является важным аспектом формирования экономического потенциала государства, поэтому Россия испытывает необходимость в профессиональных кадрах в этой области.

В тот день на набережной было особенно многолюдно

Поздравления и приветствия – особая часть праздника

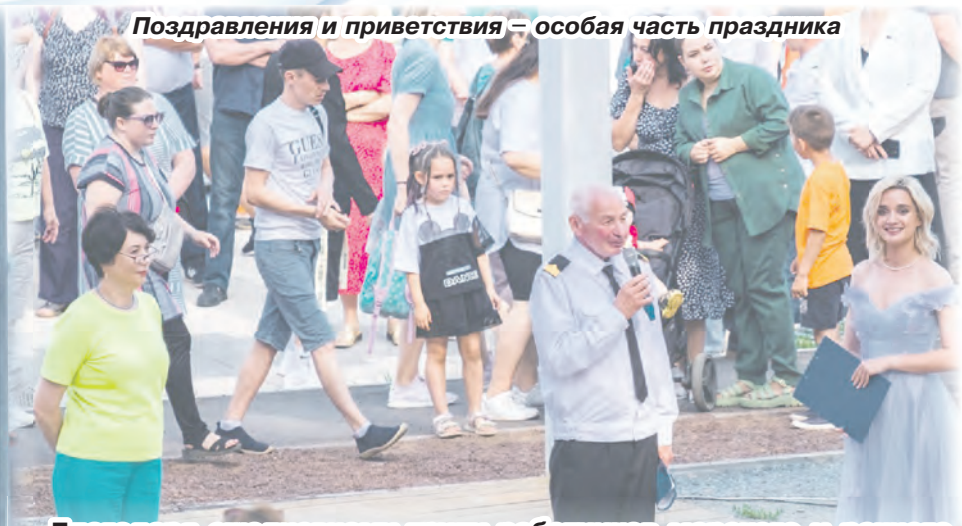

Благодаря ежедневному труду работников морского и речного флота Россия ведёт торговые отношения с государствами-партнёрами, имеет широкие возможности экспорта, развивает морской и речной туризм. Профессионализм данных специалистов – залог экономического процветания РФ.